

WSNLogger

BREVE GUIDA UTILIZZATORE.

REF. W_COR12_IT_0218 Ver.00 Rev.01 del 01/02/2018

REF. W_BT12_IT_0218 Ver.00 Rev.01 del 01/02/2018

WSNLogger

WSN4Life

Software di Visualizzazione e Supporto alla Diagnosi per Dispositivo Medico.

WSNLogger è un software medico che rappresenta un punto terminale, quando installato su un PC, l'(*End – Point*) di una rete locale senza fili, anche detta “*WLan*”, *Wireless Local Area Network*, cioè un sistema di comunicazione flessibile e implementabile nella sua estensione, o alternativo, ad una rete fissa (“*Wired Lan*”). In una *WLan* viene utilizzata una tecnologia in radio frequenza (*RF*) per la trasmissione e la ricezione dei dati, minimizzando la necessità di connessioni via cavo (infatti, *wired significa cablato/a*). La nostra missione, con l'impiego di WSNLogger™ (nel presente documento anche, semplicemente, *LOGGER*), è favorire la migliore mobilità del paziente nella rilevazione dei parametri vitali, ovunque essa/esso si trovi ed indipendentemente dalle proprie eventuali disabilità.

Indice argomenti trattati.

- **Informazioni generali dello stato del dispositivo medico WSNLogger.**
 - Premesse
 - Certificazione CE
 - Avvertenze preliminari
 - Prerequisiti
 - Kit in dotazione
- **Interfaccia Software – Generalità e funzioni.**
 - Installazione
 - Lancio dell'applicazione
 - Menu a dispositivo scollegato
- **Elettrocardiografo in uso (BT12 | COR12).**
 - Collegamento cavo ECG
 - Alimentazione del dispositivo medico
 - Preparazione del paziente
 - Accensione / spegnimento del dispositivo medico
 - Connessione
- **Menu a dispositivo collegato.**
 - Data record
 - Sessione di lavoro
 - Nuova sessione di lavoro
 - Stampa
- **Cosa riceve lo specialista.**
- **Contatti.**

Premesse.

- *Tutte le informazioni fornite nella presente **BREVE GUIDA UTILIZZATORE** sono estratte dai singoli **MANUALI PRODOTTI** [MANUALE PRODOTTO ELETTROCARDIOGRAFO BT12 e/o COR12; DISPOSITIVO MEDICO WSNLOGGER (VER. 00 REV. 01 DEL 01/02/2018)] a cui si deve sempre fare riferimento.*
- *L'impiego del KIT è riservato ad un paziente adulto ed ad un utente esperto e formato all'uso, mentre la refertazione del documento ECG è a cura di uno specialista, medico cardiologo.*
- *In caso di dubbio nell'utilizzo, non esitare a contattare il Responsabile del Servizio o direttamente l'Azienda (si faccia riferimento alla pagina dei "Contatti").*

Certificazione CE.

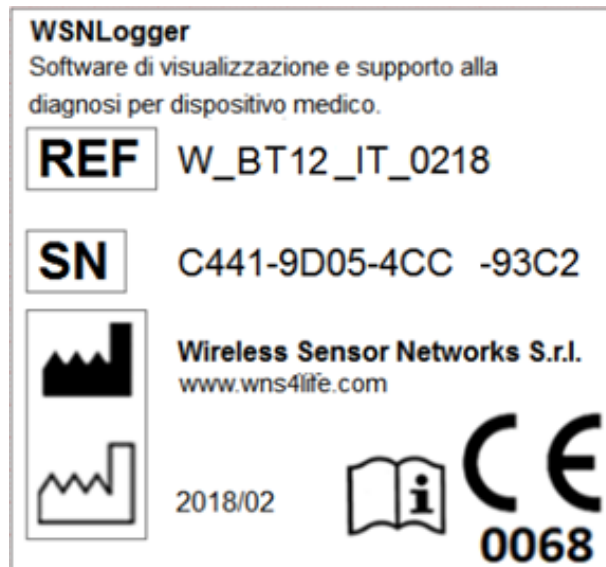

Esempio etichetta nel caso del DM BT12.

- **Classificazione del dispositivo.**

Il dispositivo medico WSNLogger™ è classificato in accordo all'Allegato II della Dir. 93/42/CEE e s.m.i. (Audit SQ completo da parte di Ente Notificato), per cui risulta un ***Dispositivo di classe IIa. in base alla Regola 10.***

- **Procedura di valutazione della conformità.**

Per la procedura di valutazione della conformità, ai fini della Direttiva 93/42/CEE e s.m.i., come previsto dall'Articolo 11 punto 3 il fabbricante ha deciso di utilizzare i seguenti allegati: ***Allegato II (Certificazione CE).***

- **Ente Notificato.**

L'Ente Notificato su territorio nazionale, scelto dal fabbricante per procedere alla marcatura CE, è il seguente: MIT International Testing (Ex ISTITUTO DI RICERCHE e COLLAUDI M. MASINI), Via Moscova, 11 – 20017 Rho (MI) – ITALY.

Avvertenze preliminari.

- La presente guida si riferisce all'uso di dispositivo medico WSNLogger.
- Per le avvertenze fare riferimento al Manuale d'Uso **MDU_WSNL-0102/18.**
- Per ogni ulteriore informazione, contattare il produttore agli indirizzi indicati in fondo a questo documento.

Pre-requisiti.

- Prima di impiegare il KIT in dotazione e lette le Premesse, si devono soddisfare dei Pre-Requisiti, di seguito riportati.
 - Il livello di energia delle batterie del dispositivo medico deve essere sufficiente per la registrazione del lavoro.
 - Il dispositivo medico (compreso il cavo ECG) deve essere in buono stato di conservazione.
 - Il Tablet deve essere in buono stato ed alimentato.
 - Il Tablet deve essere connesso ad internet.
- *In caso di dubbio nell'utilizzo, non esitare a contattare il Responsabile del Servizio o direttamente l'Azienda (si faccia riferimento alla pagina dei "Contatti").*

KIT in dotazione.

- Il KIT in dotazione è composto dai seguenti elementi unitari:
 - Dispositivo Medico BT12 o COR12, comprensivo di cavo ECG a 10 fili, 1 (uno) pezzo.
 - Software di interfaccia, 1 (uno) pezzo.
- Accessori opzionali sono:
 - Elettrodi ECG Mono-Uso, a consumo; ogni esame ne richiede 10 (dieci).
 - Batterie alcaline, tipo AA; l'alimentazione del dispositivo prevede l'impiego di una coppia (due pezzi).
 - PC o Tablet, comprensivo di tastiera e alimentatore, 1 (uno) pezzo.
 - Valigia per il trasporto del materiale , 1 (uno) pezzo.
- La spiegazione all'uso del KIT viene fatta in incontri formativi concordati e dedicati.
- La refertazione è affidata ad uno specialista medico cardiologo, a cui ci si deve riferire sempre in caso di dubbio.
- *In caso di dubbio nell'utilizzo, non esitare a contattare il Responsabile del Servizio o direttamente l'Azienda (si faccia riferimento alla pagina dei "Contatti").*

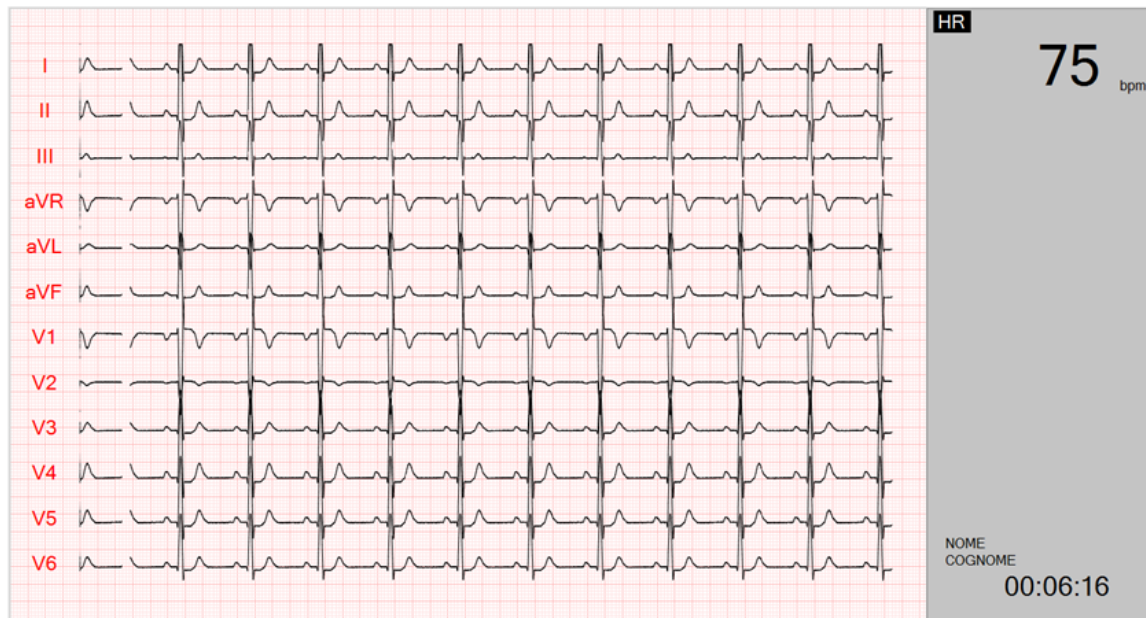

INTERFACCIA SOFTWARE – GENERALITÀ E FUNZIONI.

Installazione – I.

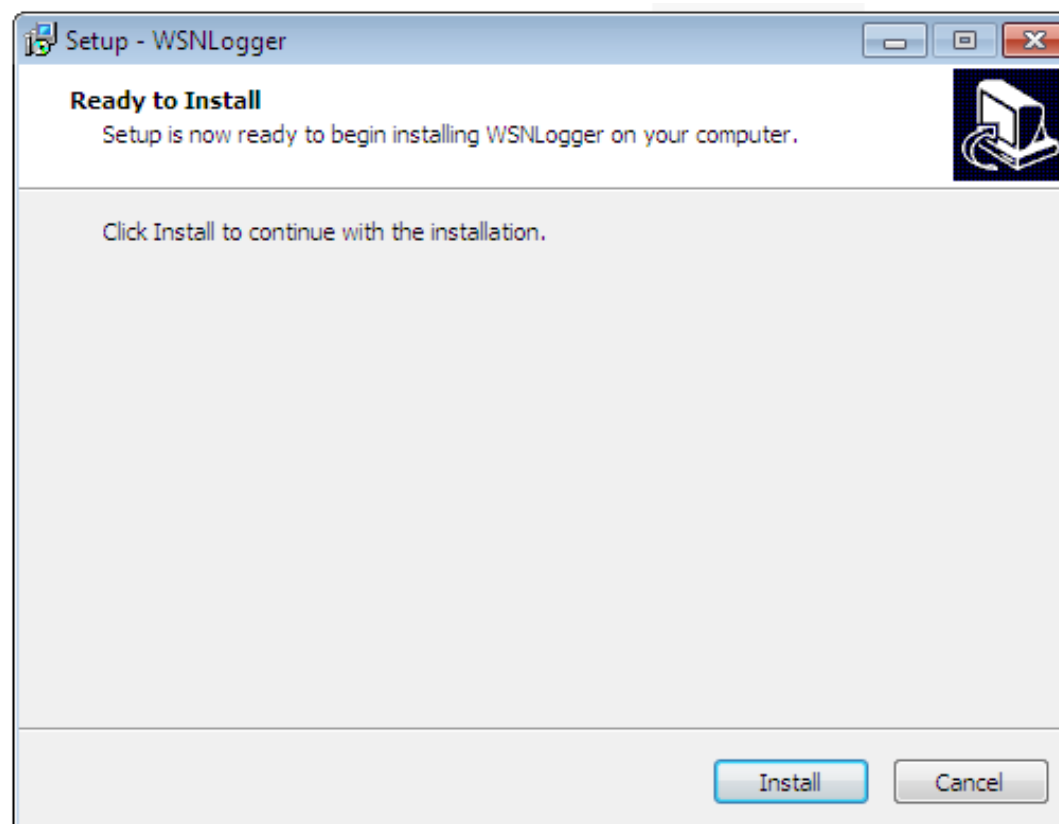

Installazione – II.

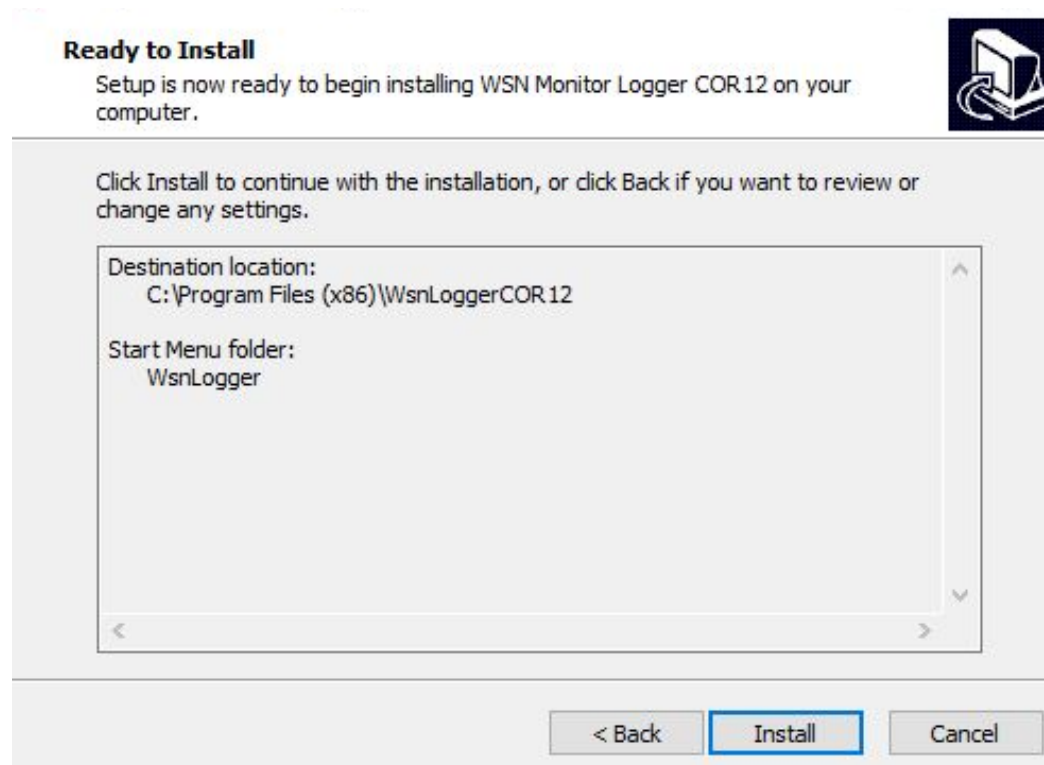

Installazione – III.

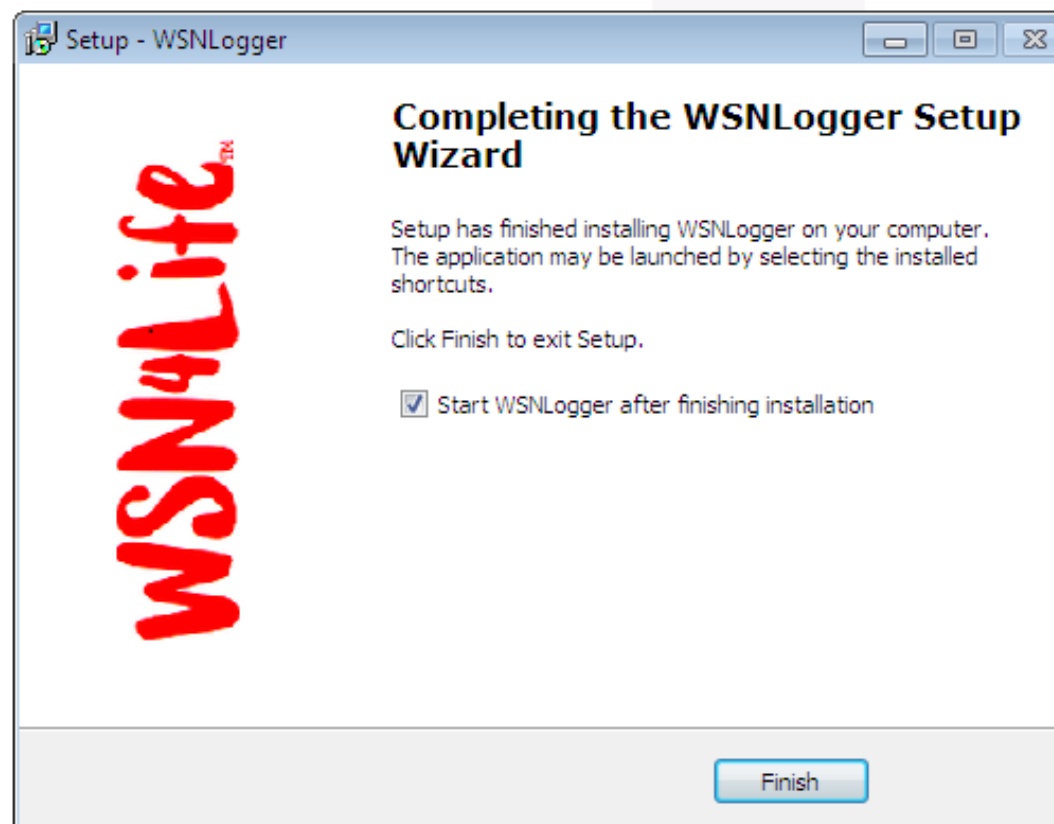

Home page, a dispositivo scollegato.

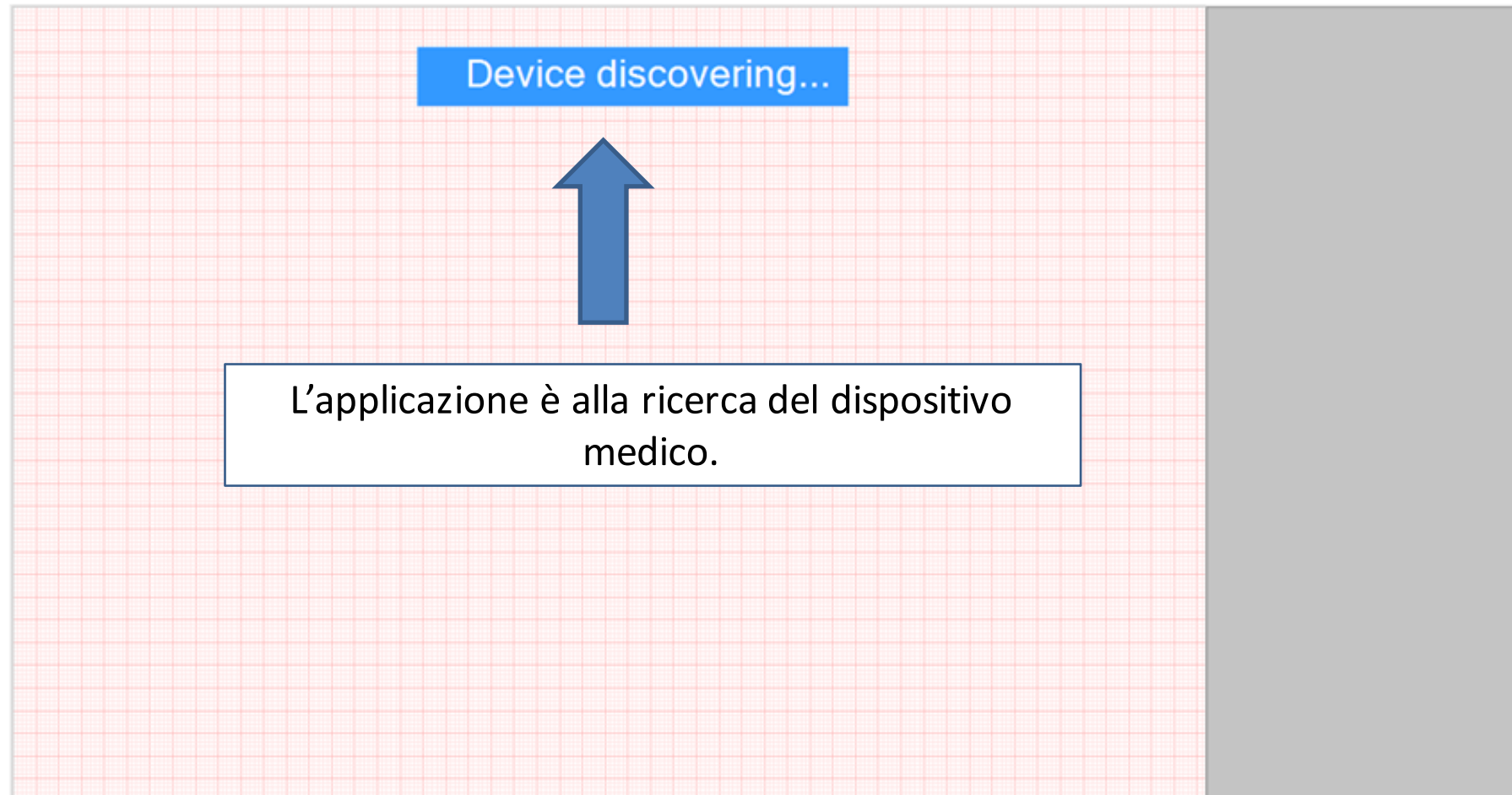

Menu, a dispositivo scollegato.

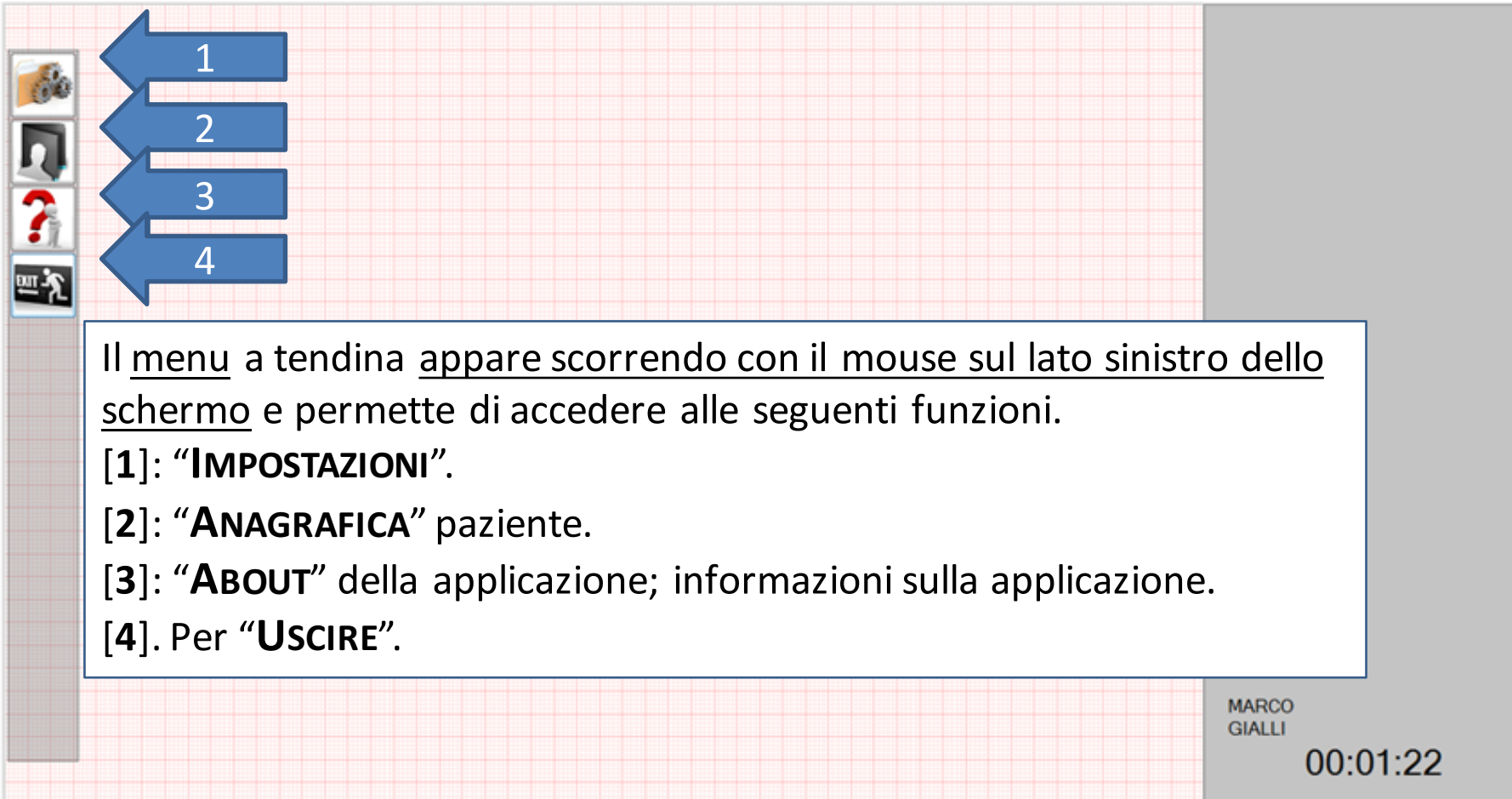

Il menu a tendina appare scorrendo con il mouse sul lato sinistro dello schermo e permette di accedere alle seguenti funzioni.

- [1]: “**IMPOSTAZIONI**”.
- [2]: “**ANAGRAFICA**” paziente.
- [3]: “**ABOUT**” della applicazione; informazioni sulla applicazione.
- [4]. Per “**USCIRE**”.

MARCO GIALLI
00:01:22

Salvataggio automatico in locale dei tracciati ECG.

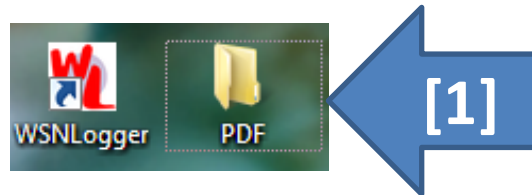

- Creare sul Desktop una nuova cartella chiamata PDF [1].

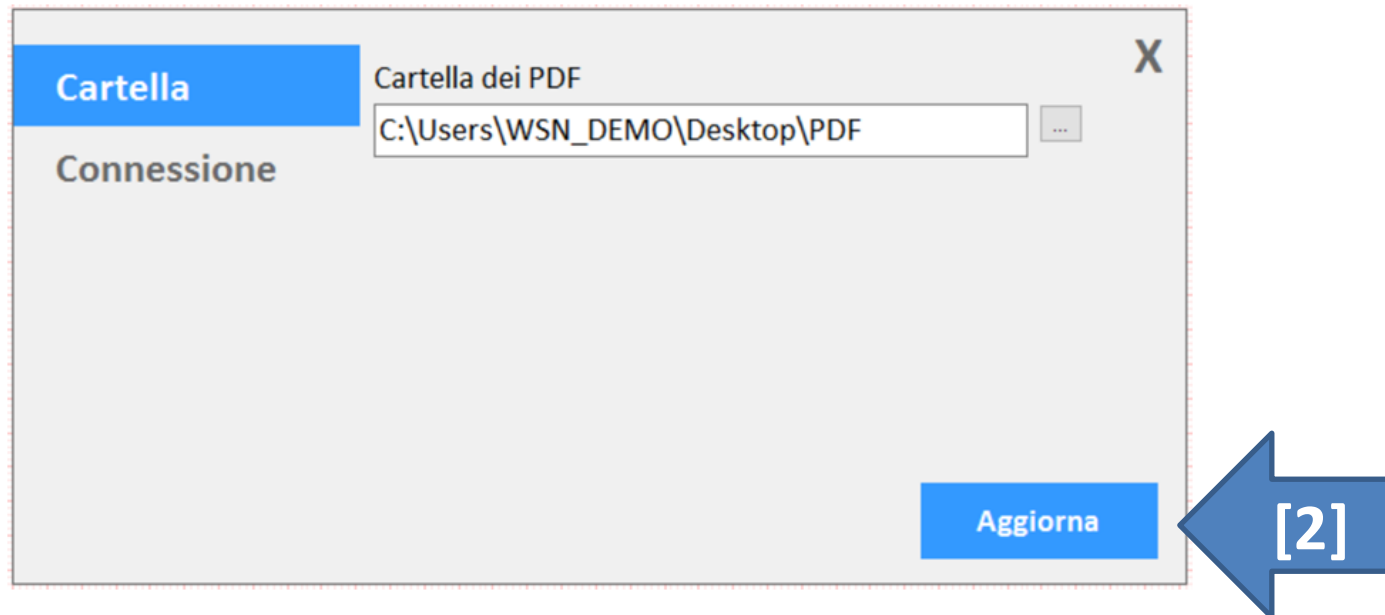

- Selezionare «Impostazioni», Parametri: «Cartella», e impostare la cartella PDF come “Cartella dei PDF”.
- Premere «Aggiorna» [2].

«Parametri» - «Connessione».

Parametri X

Cartella

Connessione

☐ Attiva HTTPS upload

☒ Attiva allegato email

Azzera

Indirizzo email:

Password: *****

Coda d'invio 0

Aggiorna

[1]

[2]

- Selezionare «Impostazioni», «Parametri»: «Connessione », delle due opzioni, selezionare «Attiva allegato email» [1] e impostare l'«Indirizzo e-mail» di destinazione e la «Password» che verrà usata dallo specialista per aprire l'allegato.
- Per confermare, premere «Aggiorna» [2].

ELETTROCARDIOGRAFO BT12.

Collegamento del cavo ECG.

Collegare il cavo ECG in dotazione al corpo del dispositivo e fissare i contatti, per assicurare un saldo accoppiamento durante il lavoro.

Alimentazione dispositivo medico.

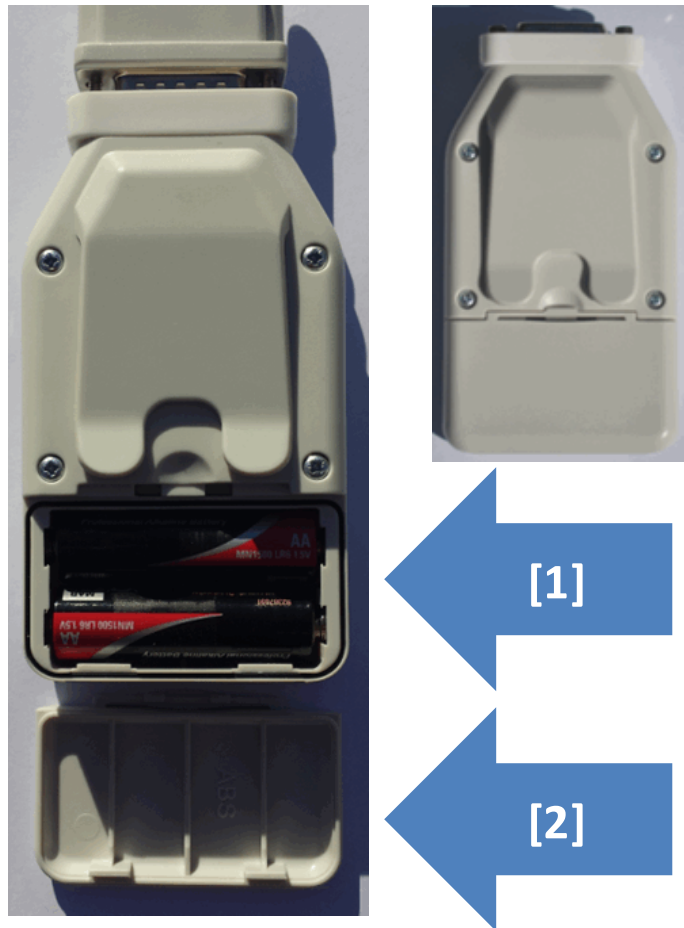

- Il dispositivo medico è alimentato da una coppia di batterie del tipo AA, alcaline.
- Inserire le batterie nella posizione [1] rispettando le polarità.
- Chiudere lo sportellino posteriore [2] prima di iniziare il lavoro.

Preparazione del paziente.

- Viene fornito un elettrocardiografo in radio frequenza, BT12, che si connette automaticamente al software medicale di interfaccia.
- Per la preparazione del paziente alla registrazione, fare riferimento al Manuale Prodotto del dispositivo medico.
- Per il posizionamento degli elettrodi sul corpo del paziente, fare riferimento alla successiva diapositiva.
- Per ogni richiesta ulteriore, non esitare a contattare il responsabile del servizio.

Posizionamento degli elettrodi.

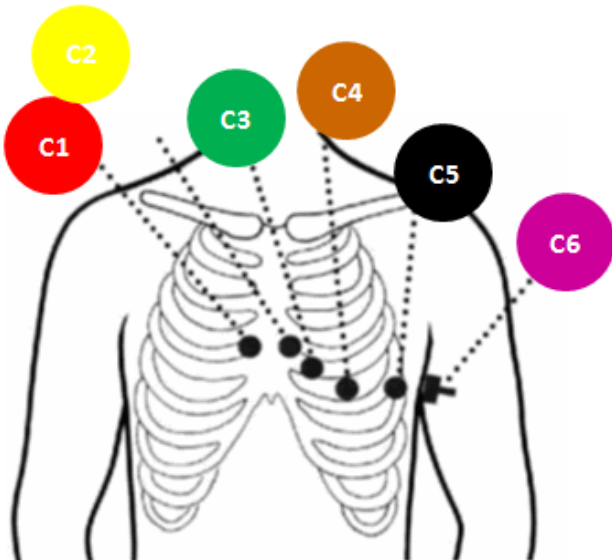
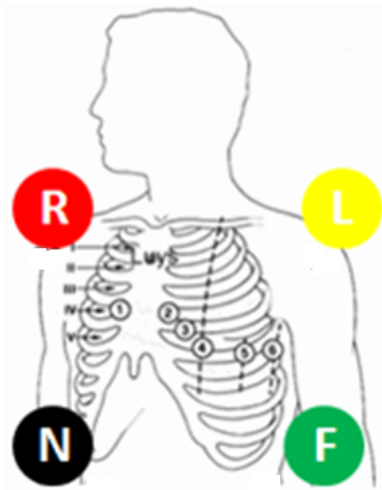

- Lette le Premesse, posizionare gli elettrodi secondo il seguente codice colore (possibilmente su una zona ossea) riportato sul contatto a bottone.

RIF.	COLORE.	POSIZIONE.
R	ROSSO	BRACCIO DESTRO.
L	GIALLO	BRACCIO SINISTRO.
F	VERDE	GAMBA SINISTRA (O SUL TORACE).
N	NERO	GAMBA DESTRA (O SUL TORACE).
C1	ROSSO	V1
C2	GIALLO	V2
C3	VERDE	V3
C4	MARRONE	V4
C5	NERO	V5
C6	VIOLA	V6

Accensione / Spegnimento dispositivo medico.

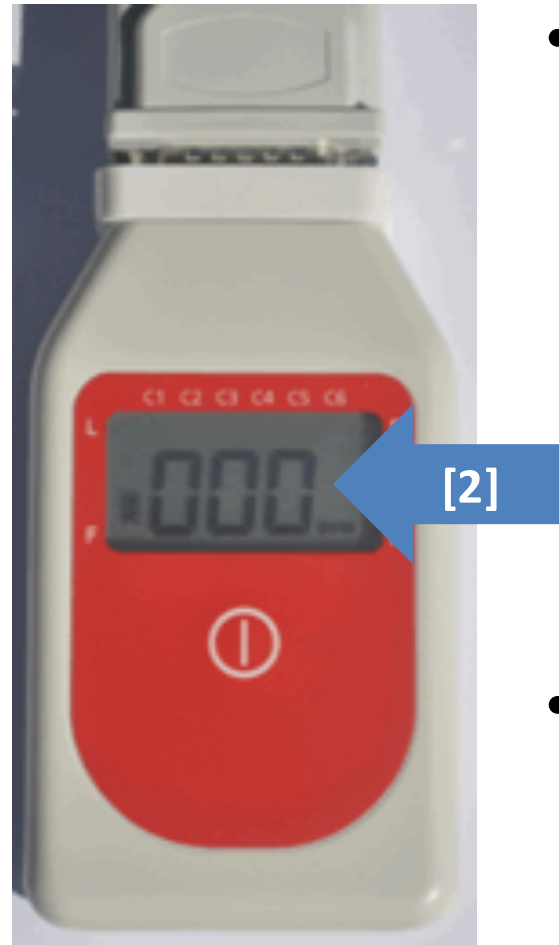

- Tenere premuto delicatamente il tasto in posizione [1] per due secondi **per accendere**, quando spento e **per spegnere**, quando acceso. In entrambi i casi, attendere un avviso a tipo sonoro (“beep”).
- All’accensione il display si illumina e si presenta come in figura [2].

Connessione.

Dopo aver correttamente attivato il dispositivo medico esterno e stabilito una connessione Bluetooth® compatibile al PC, il programma WSNLogger™ visualizza i parametri trasmessi dal dispositivo medico esterno collegato.

Menu, a dispositivo collegato.

- Preparare il paziente ed il dispositivo per la registrazione secondo le indicazioni del Manuale Prodotto.
- A dispositivo connesso il dispositivo emette un “beep” e sulla interfaccia appare un tracciato ECG a 12 derivazioni, in tempo reale, come indicato nella successiva diapositiva.
- Si dovrà compilare il “Data Record”, per associare univocamente la registrazione al paziente.

ELETTROCARDIOGRAFO COR12

Preparazione del paziente.

- Viene fornito un elettrocardiografo in radio frequenza, che si connette automaticamente al software medico di interfaccia installato sul Tablet in dotazione.
- Per la preparazione del paziente alla registrazione, fare riferimento al Manuale Prodotto del dispositivo medico.
- Per il posizionamento degli elettrodi sul corpo del paziente, fare riferimento alla successiva diapositiva.
- Per ogni richiesta ulteriore, non esitare a contattare il responsabile del servizio.

Posizionamento degli elettrodi.

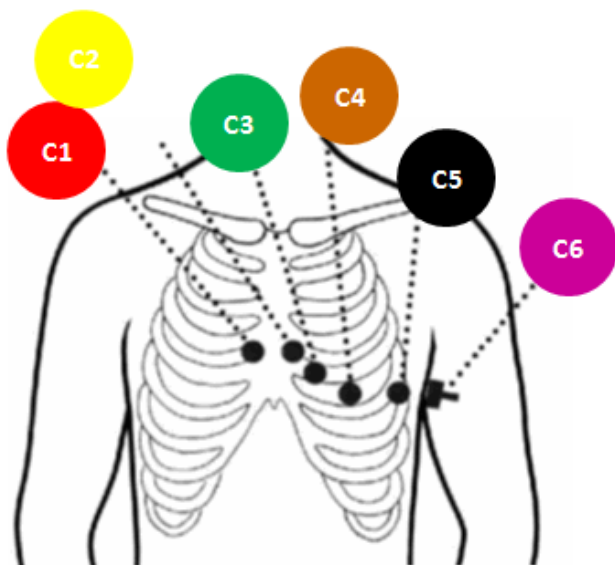
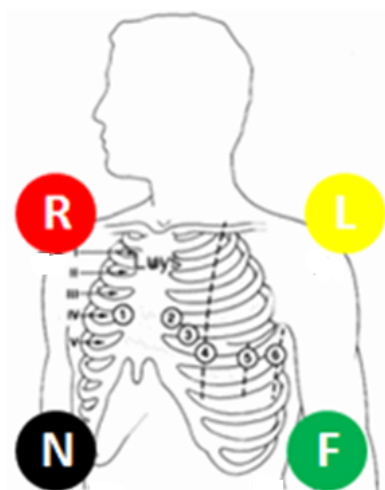

Lette le Premesse, posizionare gli elettrodi secondo il seguente codice colore (possibilmente su una zona ossea) riportato sul contatto a bottone.

RIF.	COLORE.	POSIZIONE.
R	ROSSO	BRACCIO DESTRO.
L	GIALLO	BRACCIO SINISTRO.
F	VERDE	GAMBA SINISTRA (SUL TORACE).
N	NERO	GAMBA DESTRA (SUL TORACE).
C1	ROSSO	V1
C2	GIALLO	V2
C3	VERDE	V3
C4	MARRONE	V4
C5	NERO	V5
C6	VIOLA	V6

Cavo ECG.

Il cavo ECG è unito saldamente al corpo del dispositivo; NON cercare di staccarlo.

Alimentazione del dispositivo medico. WSN4Life™

- Il dispositivo medico è alimentato da una batteria di tipo AA, alcalina.
- Ruotare con una moneta la vite [1] di chiusura dello sportellino posteriore.
- Inserire le batterie nella posizione [2] rispettando le polarità.
- Chiudere lo sportellino posteriore, ruotando la vite di chiusura [1], prima di iniziare il lavoro.

Accensione / Spegnimento.

WSN4Life™

- Tenere premuto brevemente il tasto in posizione [1] **PER ACCENDERE** il dispositivo.
- Il LED blu si accenderà.
- Lo spegnimento è automatico dopo 120s di inattività.
- Fare riferimento alla successiva pagina, per i segnali luminosi del dispositivo.

Segnali luminosi.

- Accensione, mediante la pressione breve del pulsante centrale.
 - ❑ Il LED diventa blu = il dispositivo è “pronto”.
- Premere nuovamente il pulsante centrale per più di 5 secondi, per renderlo “visibile”.
 - ❑ Il LED inizierà a lampeggiare con una frequenza alta (3Hz) = il Bluetooth del dispositivo è visibile.
 - ❑ È il momento di iniziare il processo di sincronizzazione con il PC.
- Al termine del processo di sincronizzazione, il LED lampeggerà con bassa frequenza (1Hz) = il dispositivo è connesso con il PC.
- **NOTE SULLA SINCRONIZZAZIONE.** *Il dispositivo si spegne se entro 120s non riceve alcun comando; è necessario riaccenderlo, anche nel caso di un processo di sincronizzazione che dura più di 120s.*

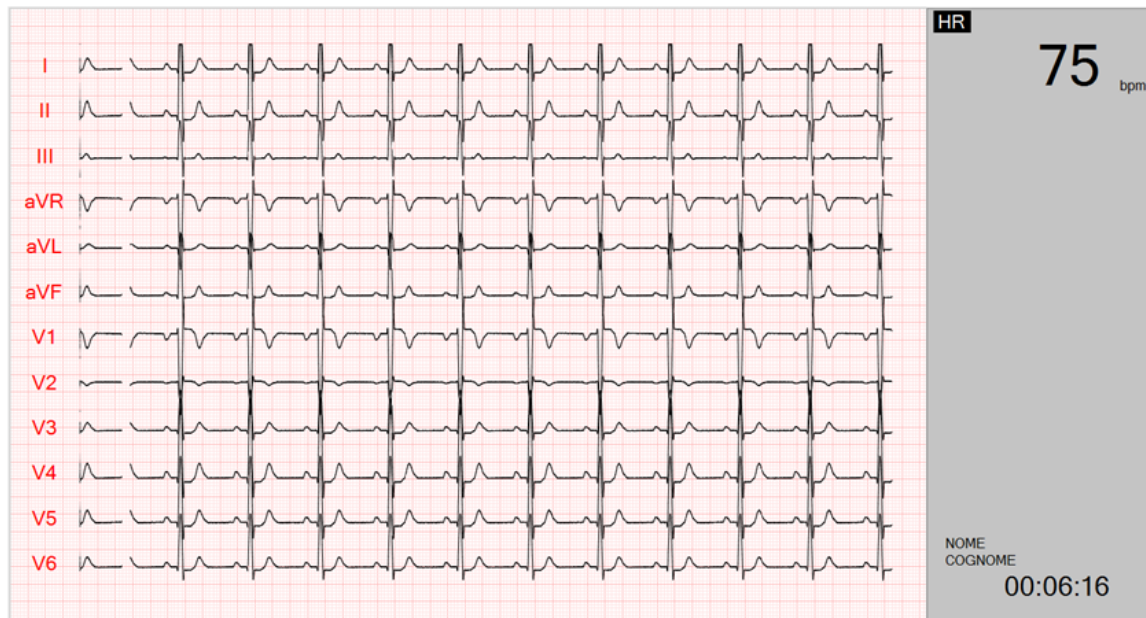

INTERFACCIA SOFTWARE – COLLEGAMENTO A BT12 E COR12.

Data record – Dati personali.

Data Record

Personal

First Name* Nome

Last Name* Cognome

Age* Et  Gender* M

Tax Code Codice Fiscale

Residence Residenza

New Session OK

HR 74 bpm

UNKNOWN UNKNOWN

00:05:36

Data record – Misure.

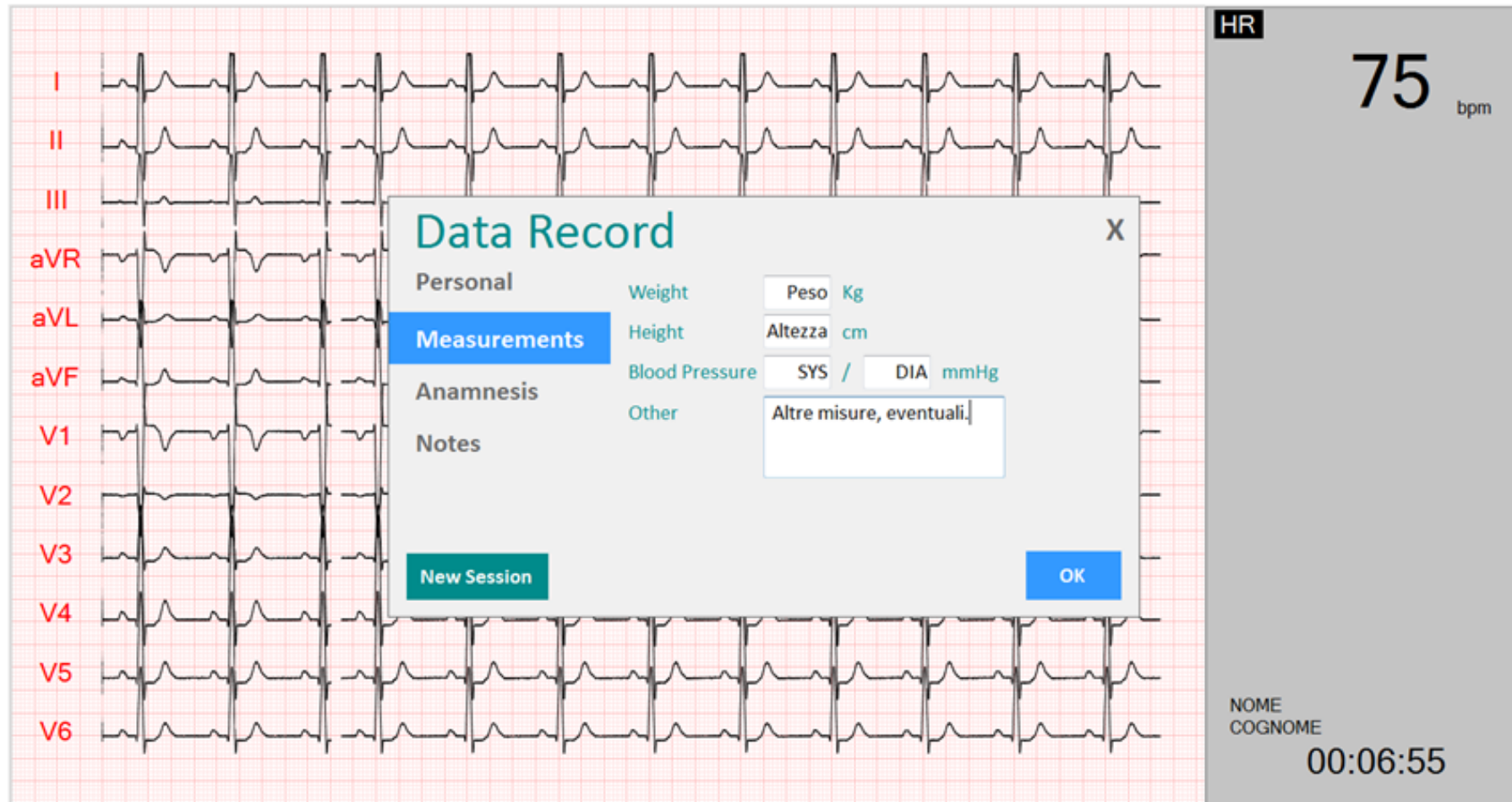

Data record – Anamnesi.

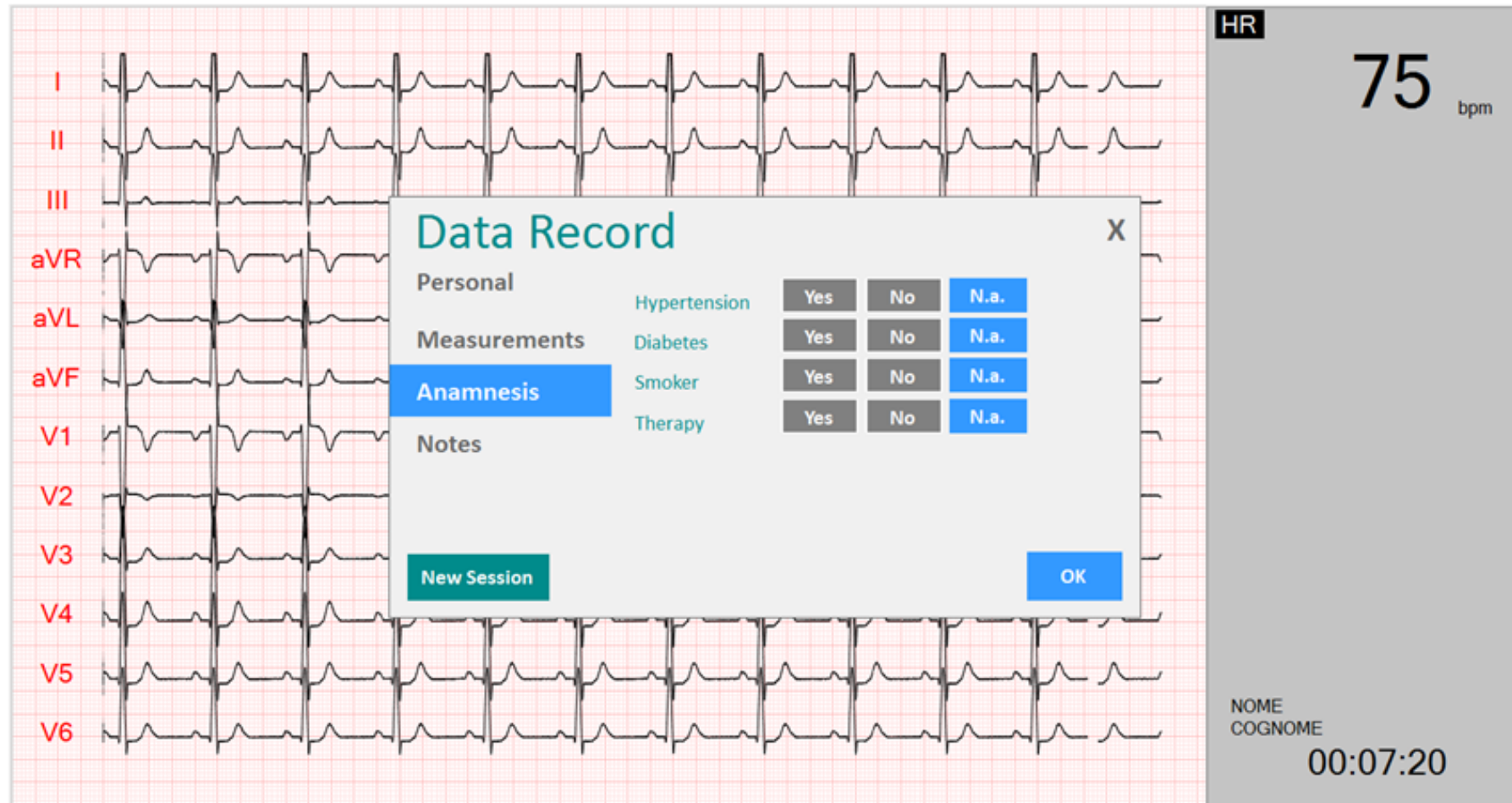

Data record – Note.

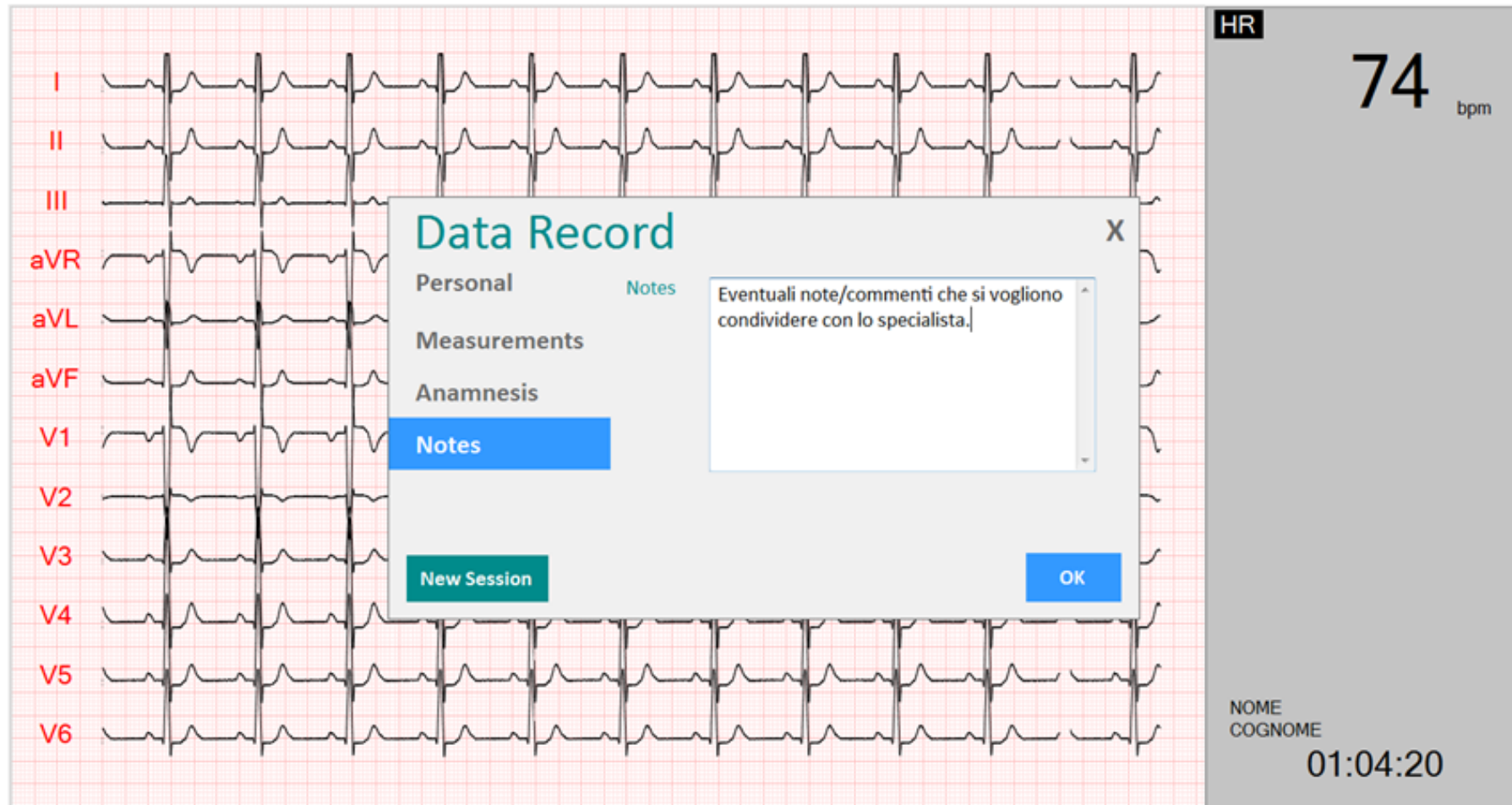

Al termine della compilazione del “Data Record”.

WSN4Life

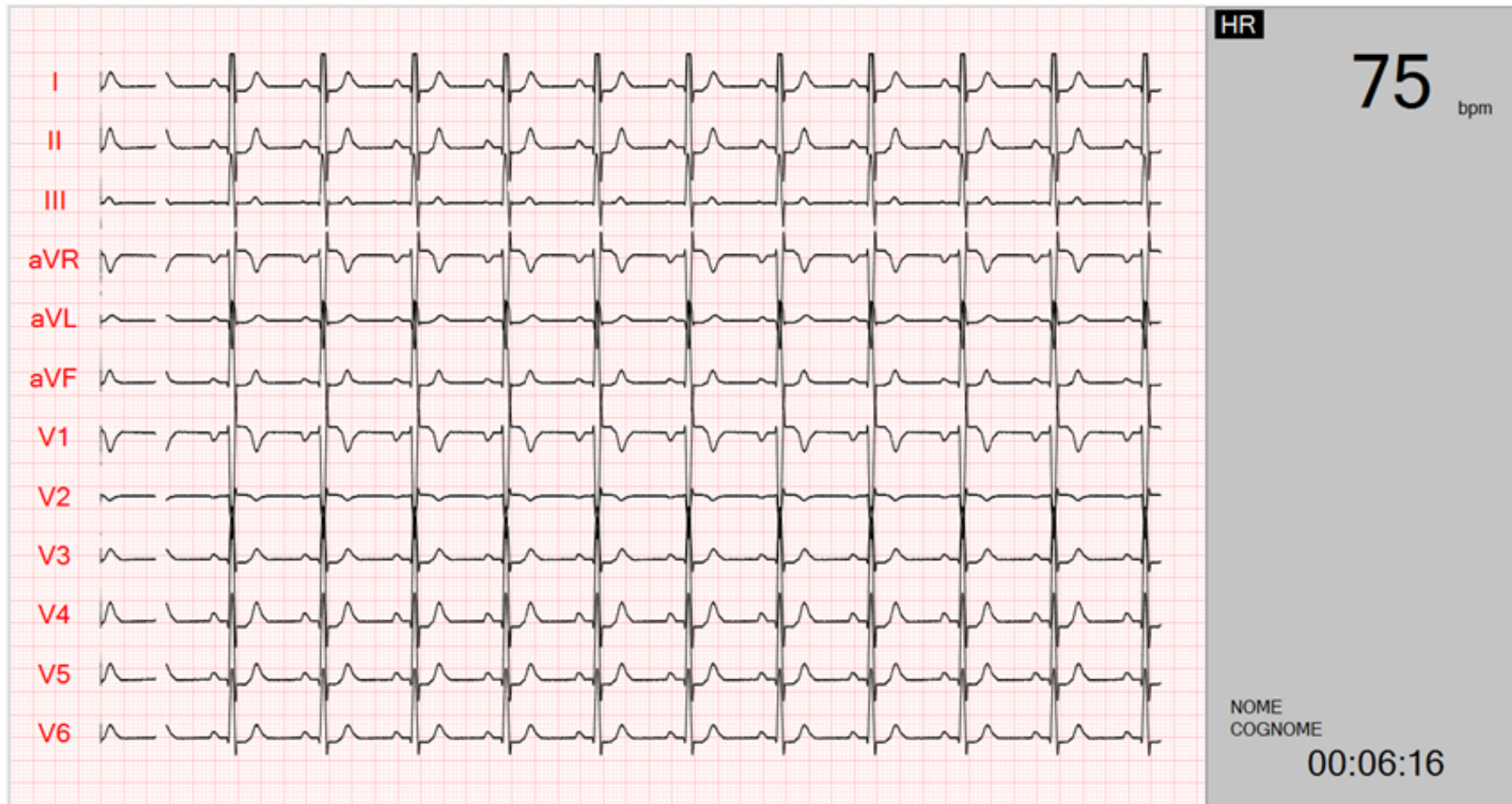

Menu, a dispositivo collegato.

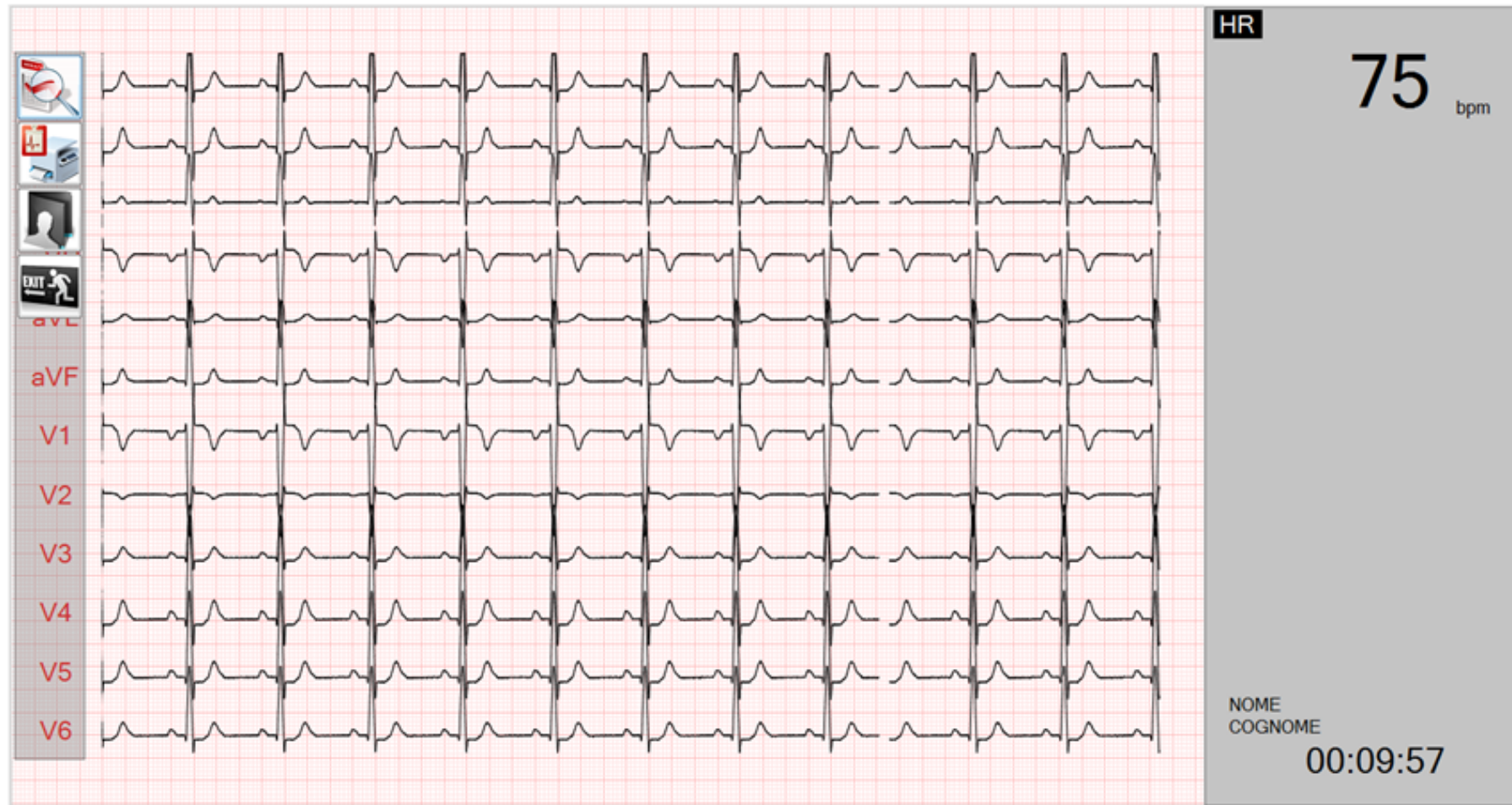

Menu, approfondimento.

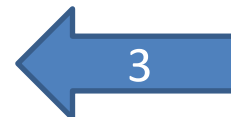
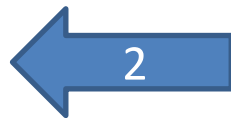
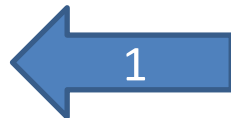

- [1] Per andare all'archivio dei dati e da li, lanciare una stampa (c.d. "Stampa Differita").
- [2] Per stampare immediatamente, in .pdf (c.d. "Stampa Immediata").
- [3] Per modificare l'anagrafica.
- [4] Per uscire dalla applicazione.

Sessione di lavoro.

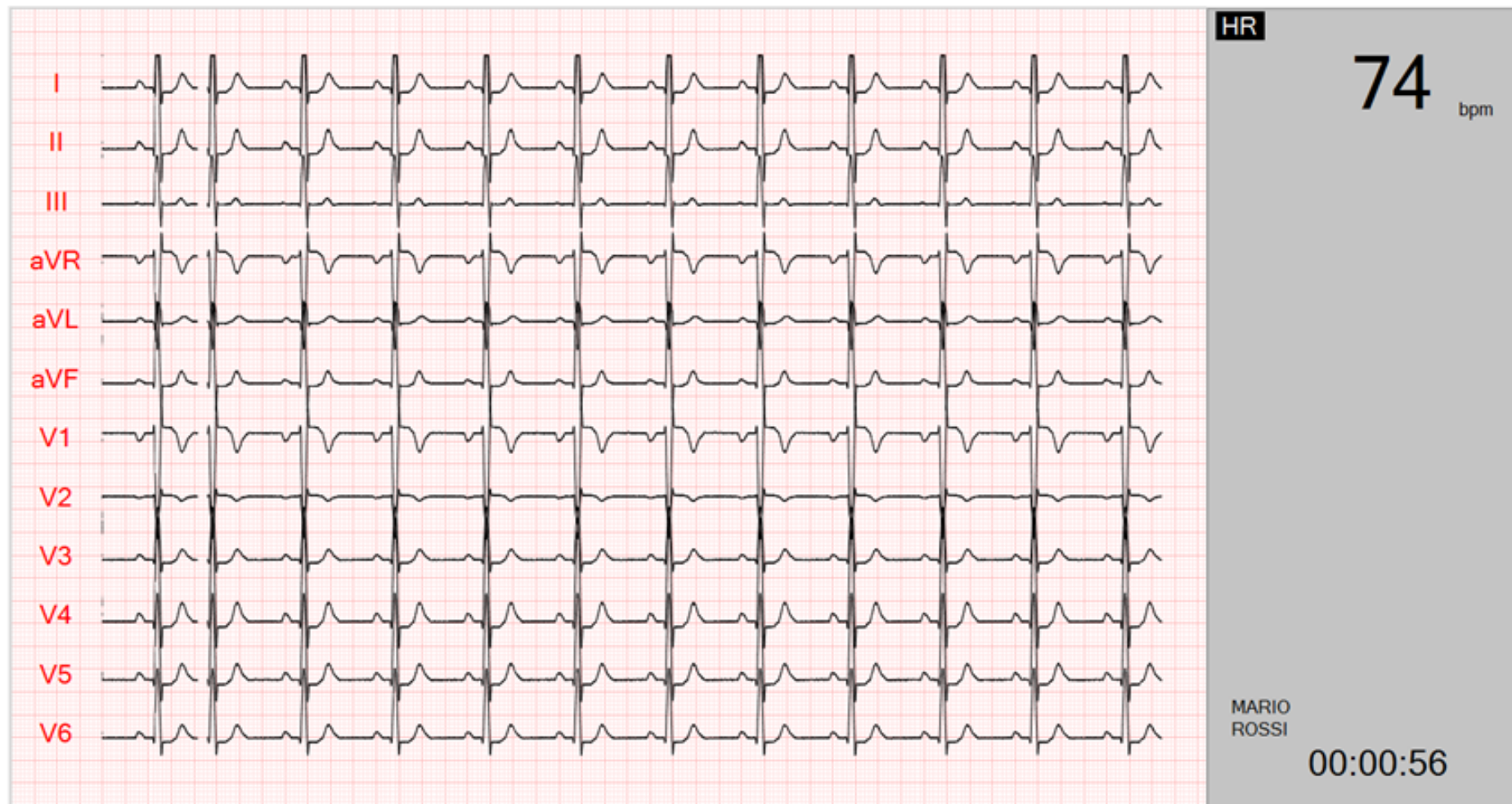

Nuova sessione di lavoro.

Per iniziare una con un diverso paziente, andare su anagrafica e premere “New session”(“Nuova sessione”)

Per uscire dall'applicazione – I.

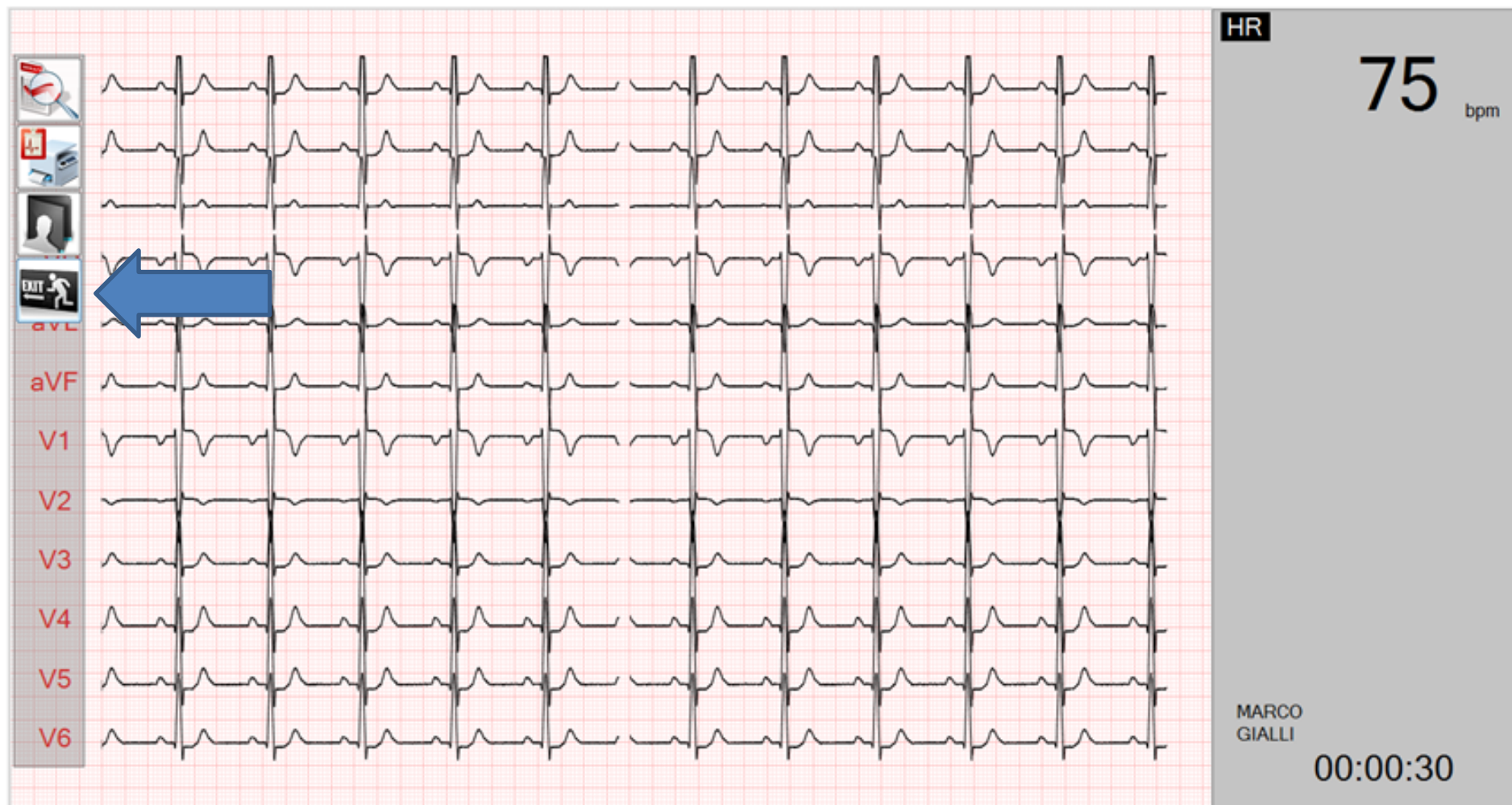

Per uscire dalla applicazione – II.

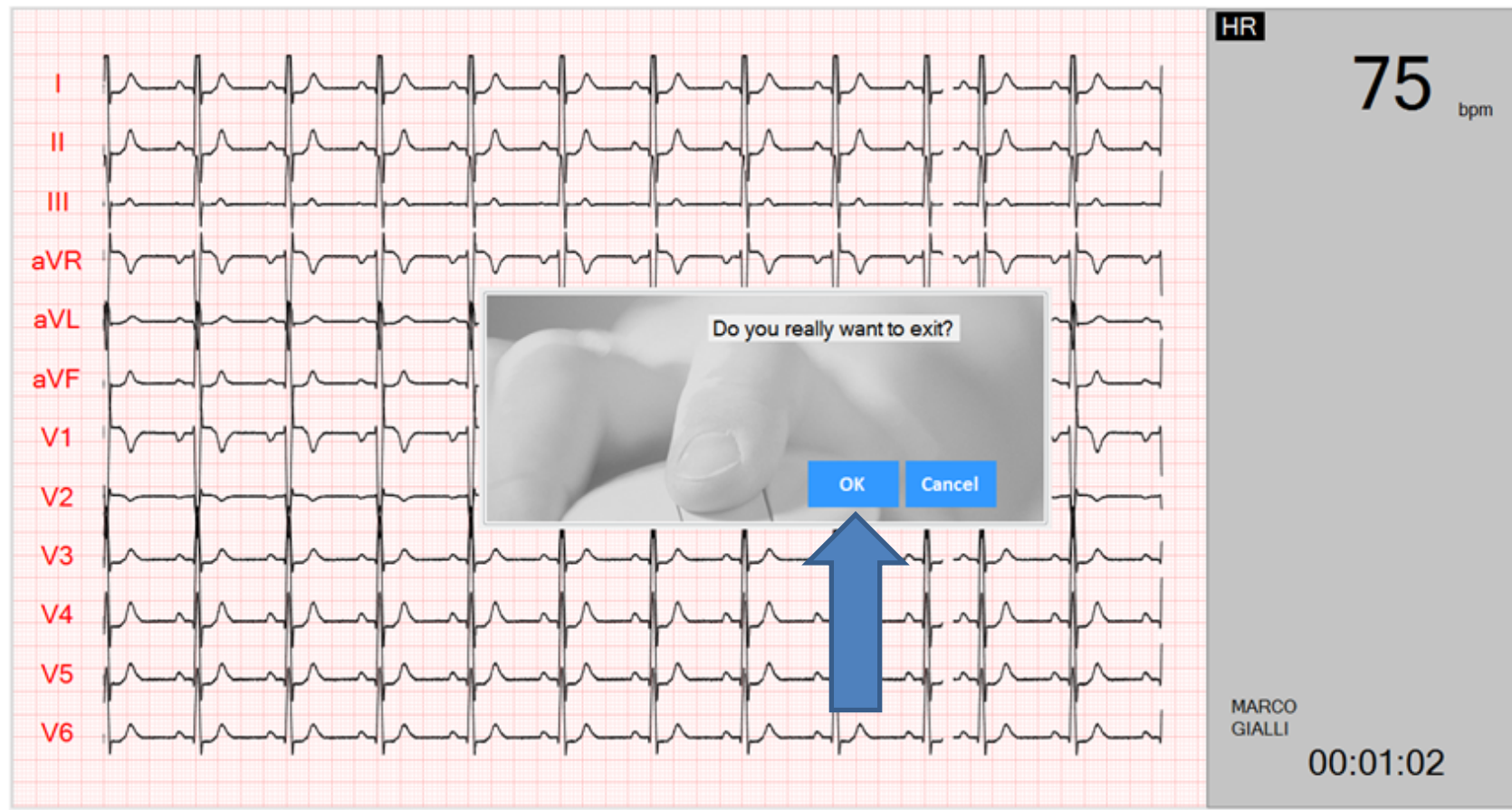

STAMPA

COME ESEGUIRE LA STAMPA ED ARCHIVIARE IN LOCALE, IN FORMATO .PDF, IL TRACCIATO ECG E COME INVIARLO VIA E-MAIL ALLO SPECIALISTA.

Premesse.

- Con la stampa immediata o differita (fare riferimento alle successive pagine) è possibile generare una stampa in formato .pdf compatibile del tracciato ECG visualizzato a display (“**Stampa Immediata**”) o archiviato (“**Stampa Differita**”).
- **STAMPA IMMEDIATA** = premendo un bottone viene generata una stampa del tracciato a video.
- **STAMPA DIFFERITA** = premendo un bottone, da una pagina successiva, si sceglie un tracciato ECG, della registrazione fino a quel momento accumulata, scorrendo la barra di registrazione, e quindi viene generata una stampa del tracciato a video del periodo scelto.
- Le stampe in formato .pdf sono salvate nella cartella “PDF” ed inviate automaticamente allo specialista via email (Pre-Requisiti: 1. se la cartella “PDF” è stata creata; 2. se l’indirizzo email è stato correttamente impostato; 3. se il Tablet è connesso ad internet).

Stampa immediata – Step I.

Per avviare la stampa immediata premere

Viene registrato il tracciato ECG per 10 secondi dalla pressione del pulsante.

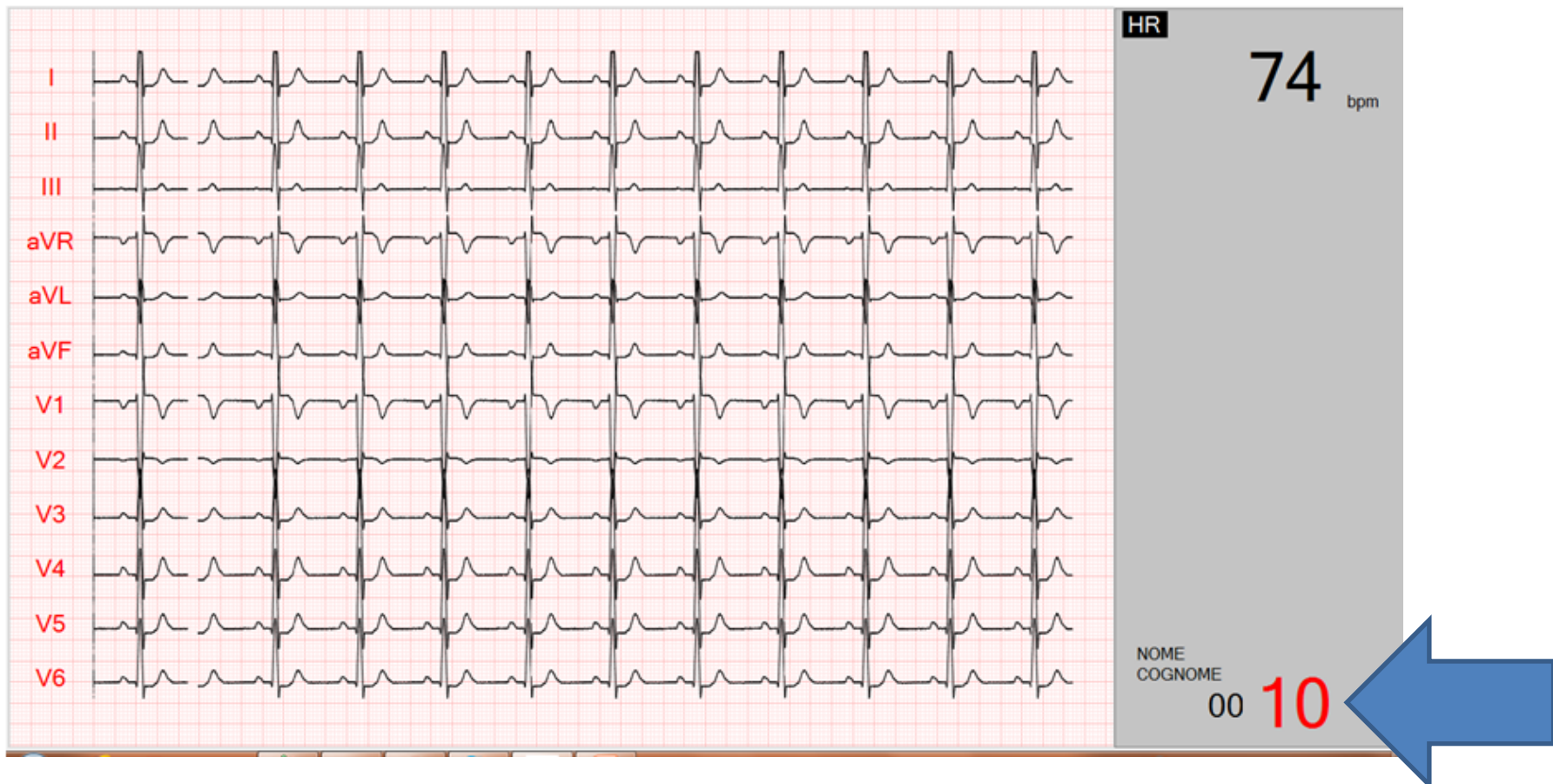

Stampa immediata – Step II.

La registrazione è salvata nella cartella PDF .

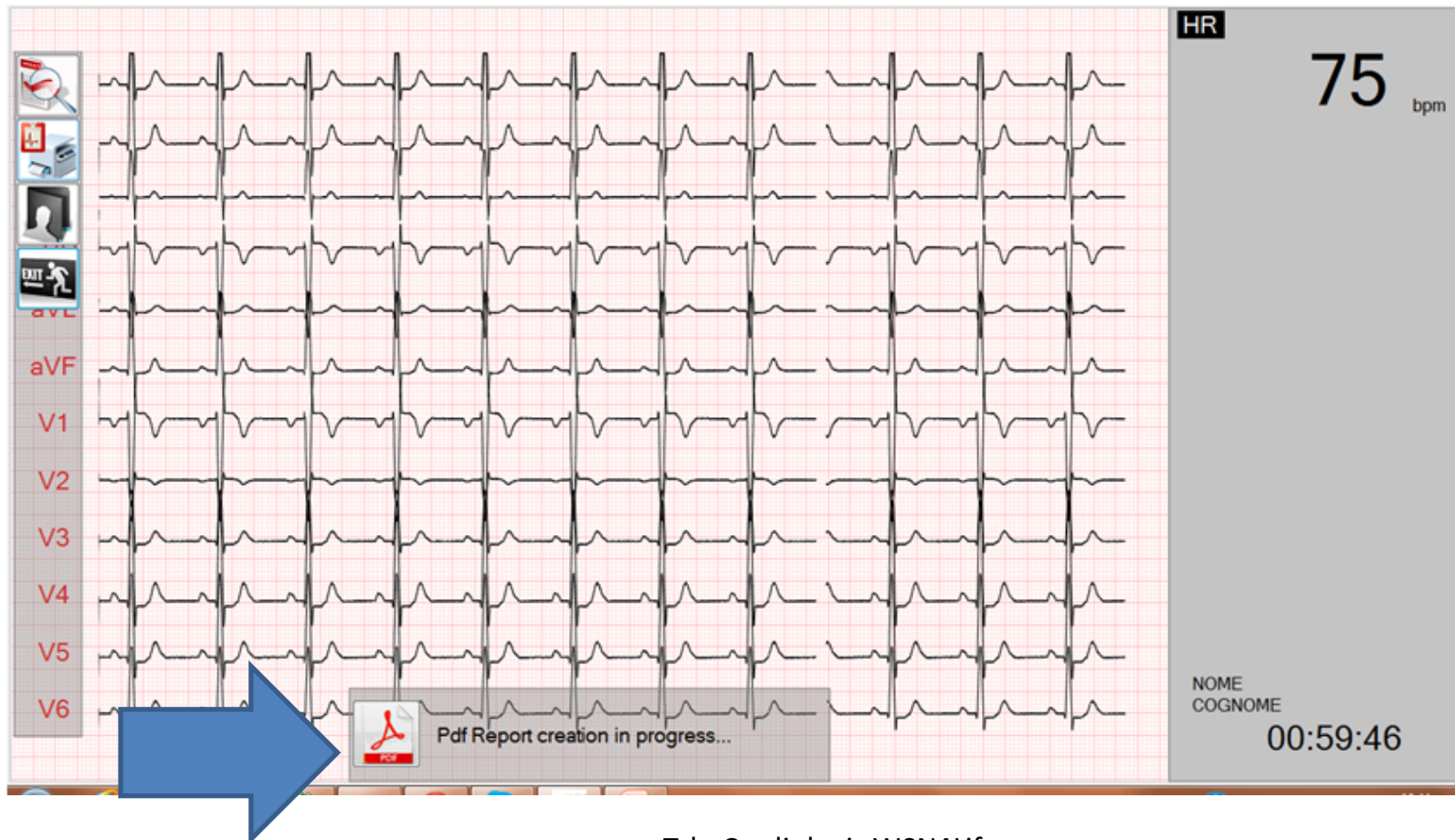
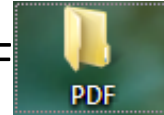

Stampa differita – Step I.

Per avviare la stampa differita premere

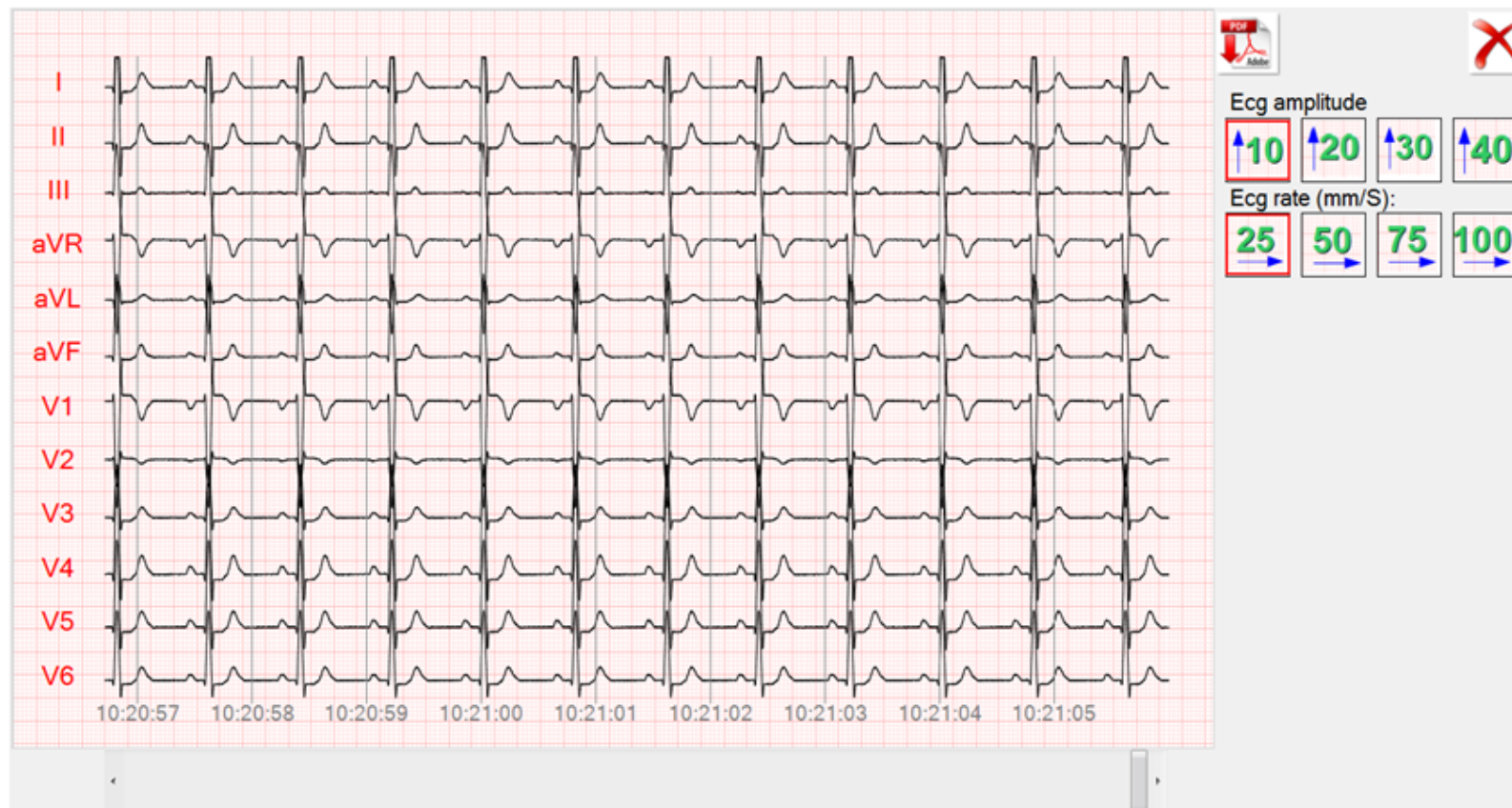

Stampa differita – Step II.

Selezionare il tracciato, con opzione di modificare l'ampiezza e la velocità.
(Vedi pagina successiva)

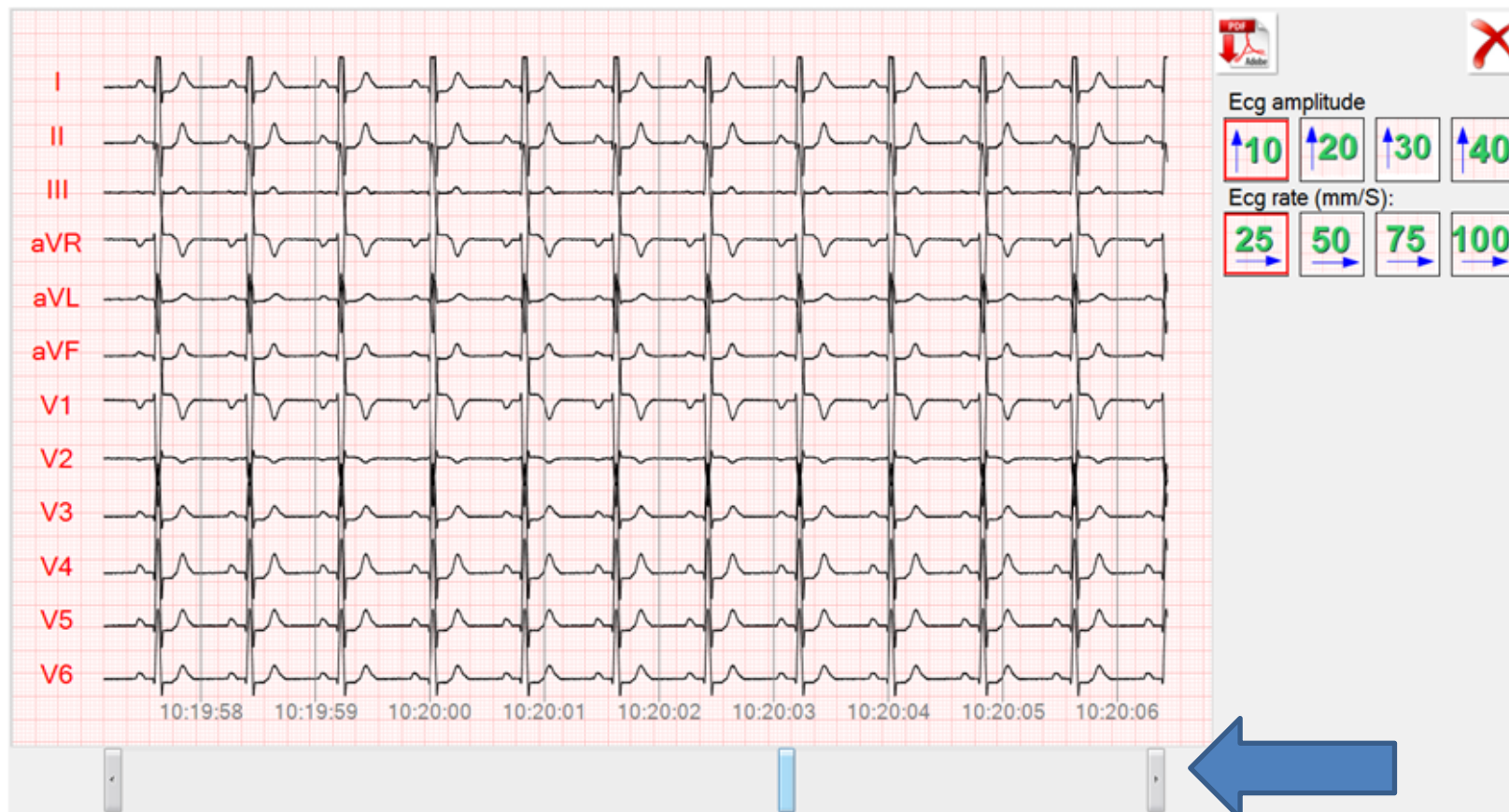

Modifica dell'ampiezza.

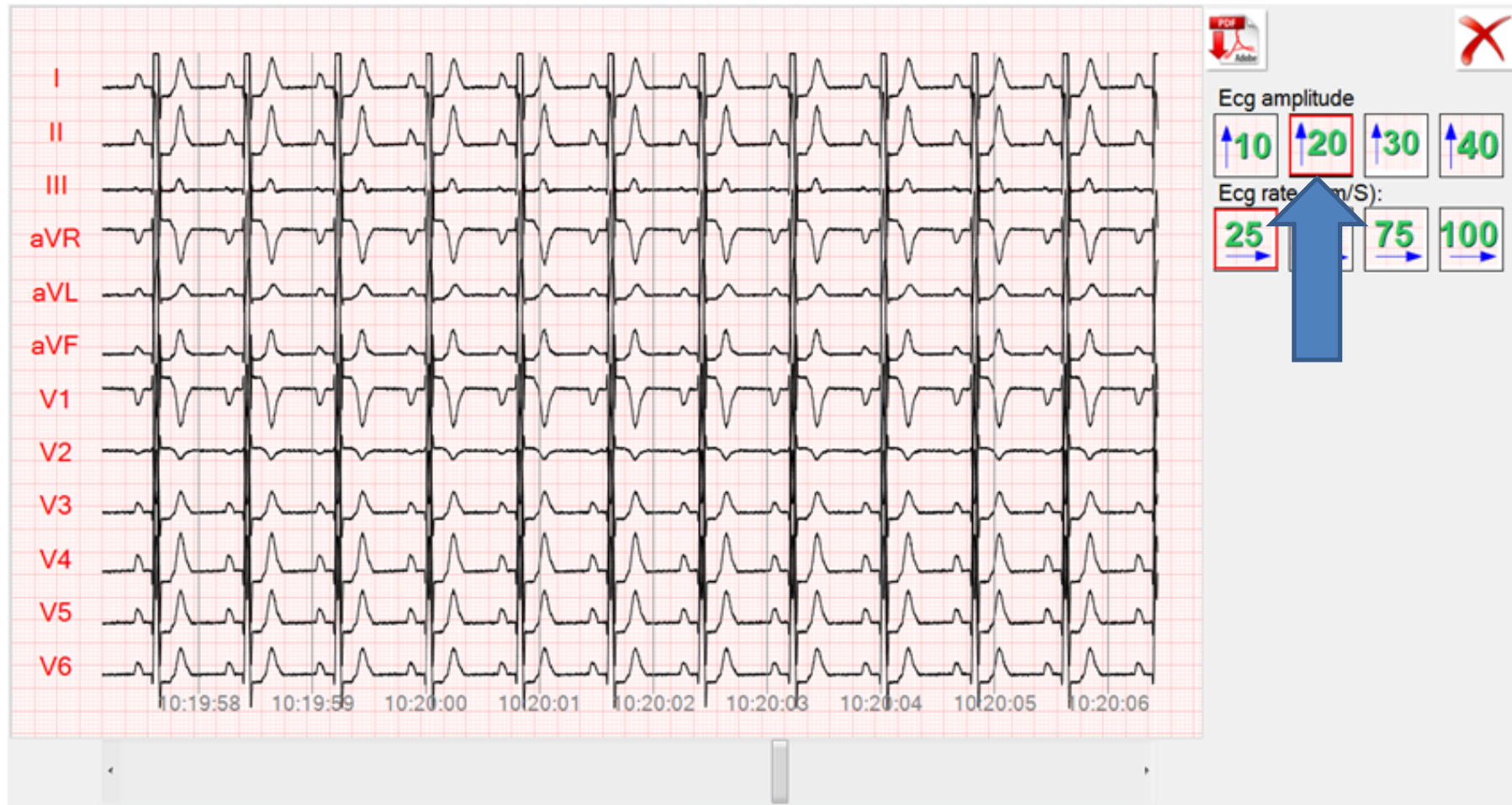

Modifica della velocità.

WSN4Life

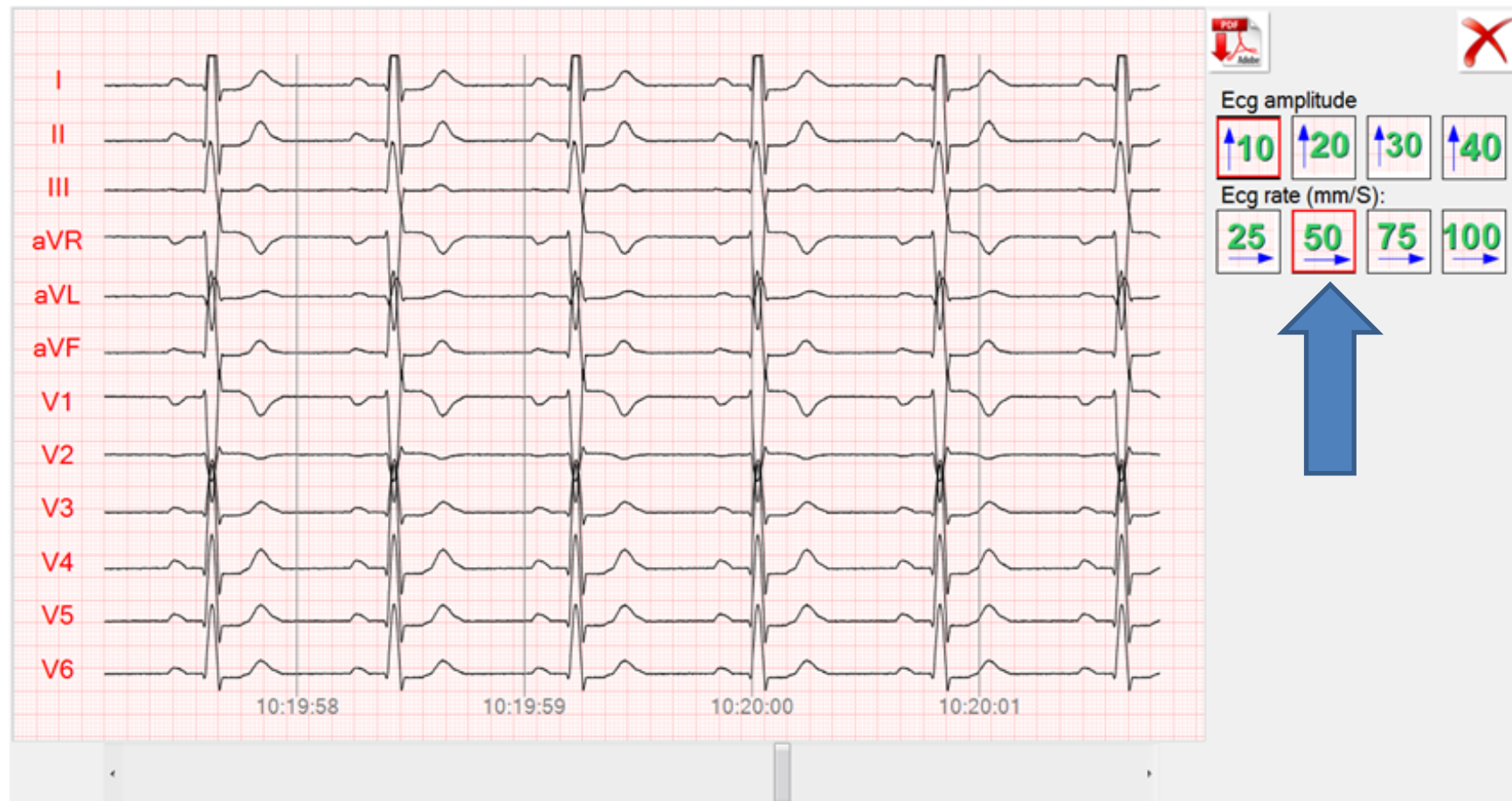

Stampa differita – Step III.

Lancio dello stampo [1] e creazione del PDF [2].

La registrazione è salvata nella cartella PDF

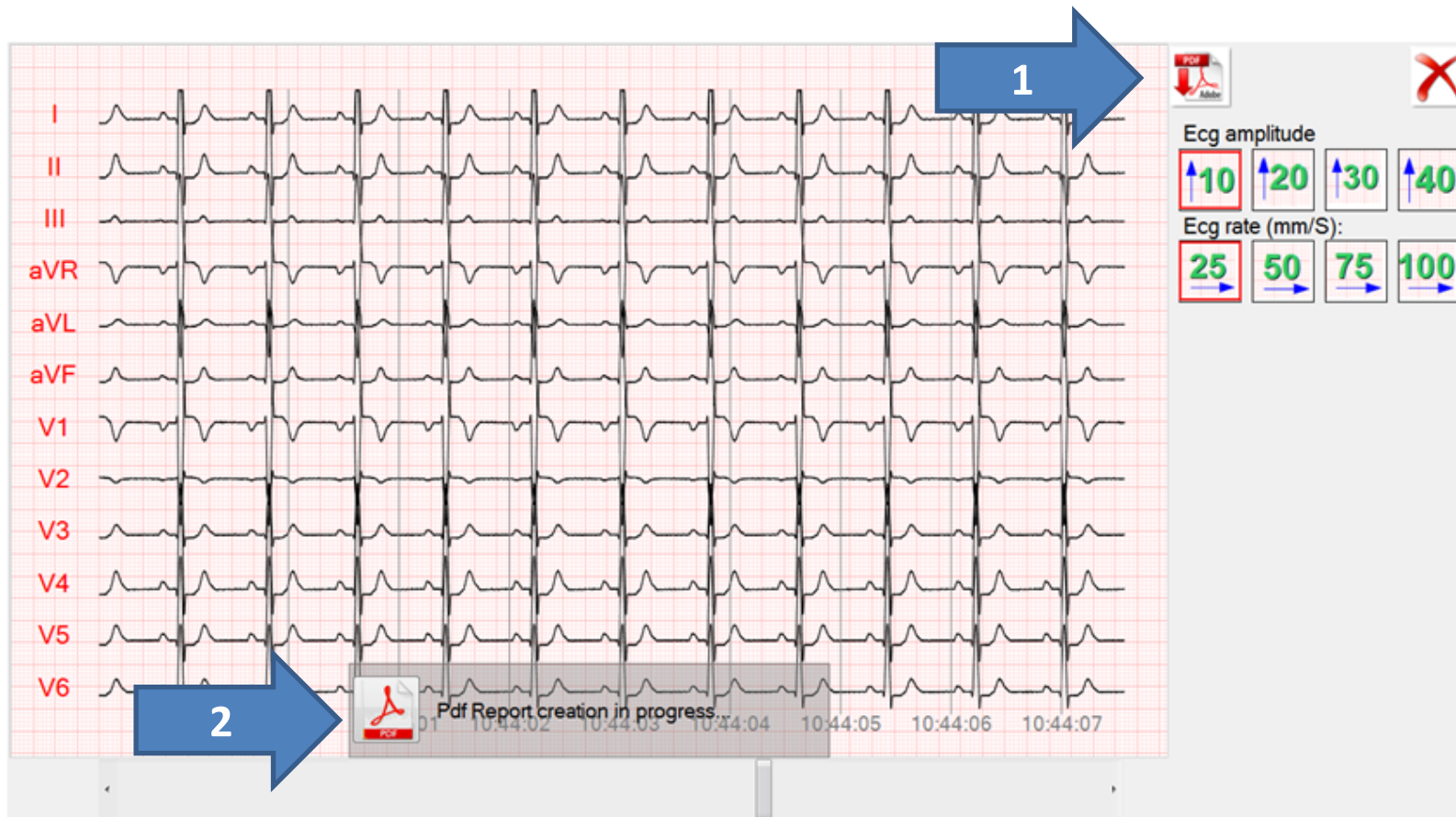
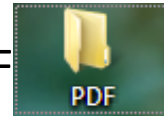

Stampa differita – Step IV. Pagina 1/2.

WSN4Life

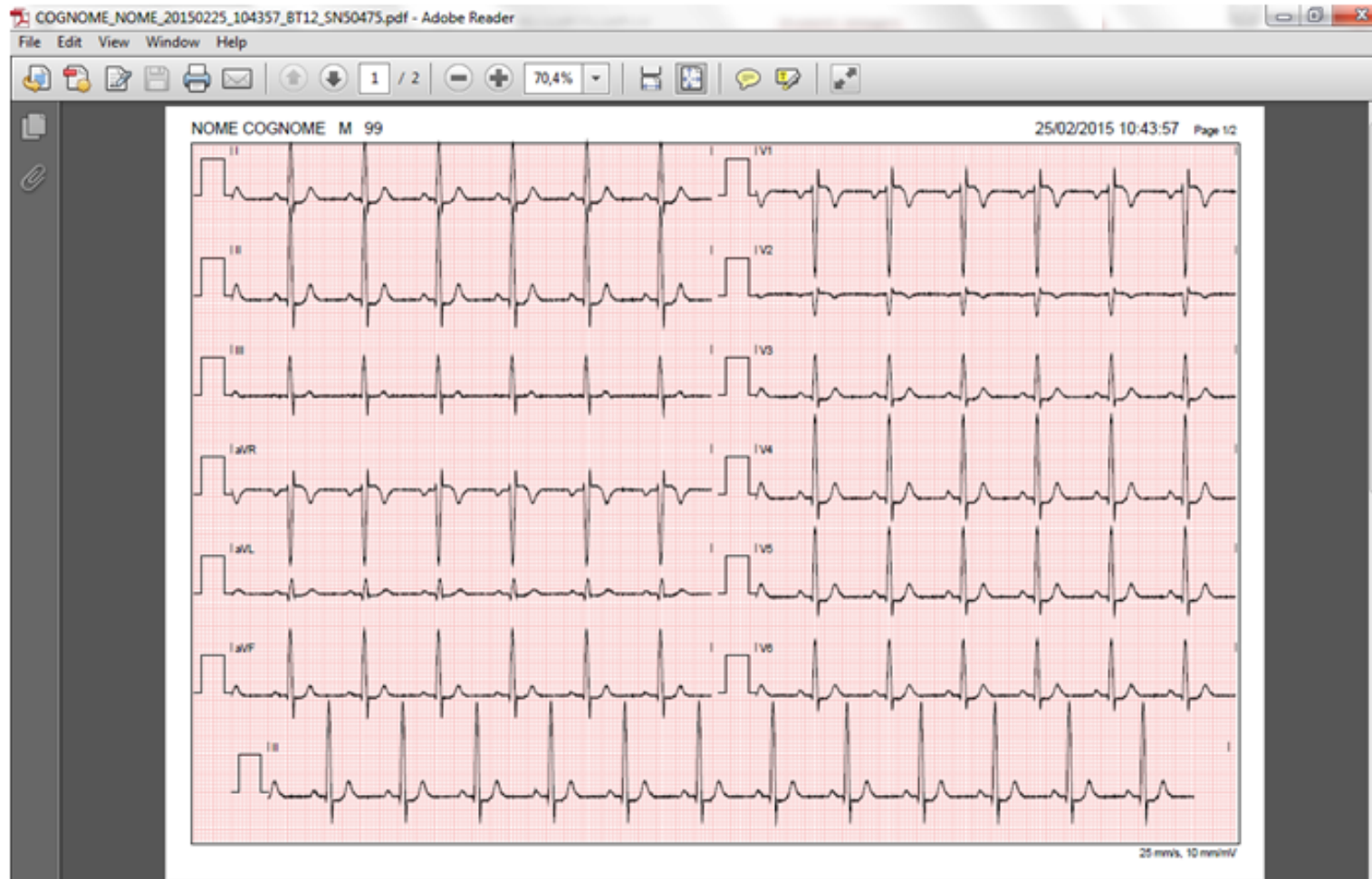

Stampa differita – Step IV.

Pagina 2/2.

WSN4Life

1		M 49	12/09/2017 12:41:38 Page 2/2	
DETTAGLI		MISURE		
Nome	:	2	Peso	: 76 Kg
Cognome	:		Altezza	: 169 m
Sesso	:		Pressione sang.	: 130/80 mmHg
Eta	:		Altro:	:
Codice fiscale	:			
Indirizzo	:			
ANALISI ECG		ANAMNESIS		
FC	:	65 bpm	Iperensione	: No
RR	:	918 ms	Diabete	: No
PQ	:	154 ms	Fumatore	: No
QRS	:	88 ms	Terapia	: Si
QT / QTc	:	414 ms/ 431 ms		
NOTE				
3				

Conferma dell'invio al server al termine della stampa.

WSN4Life

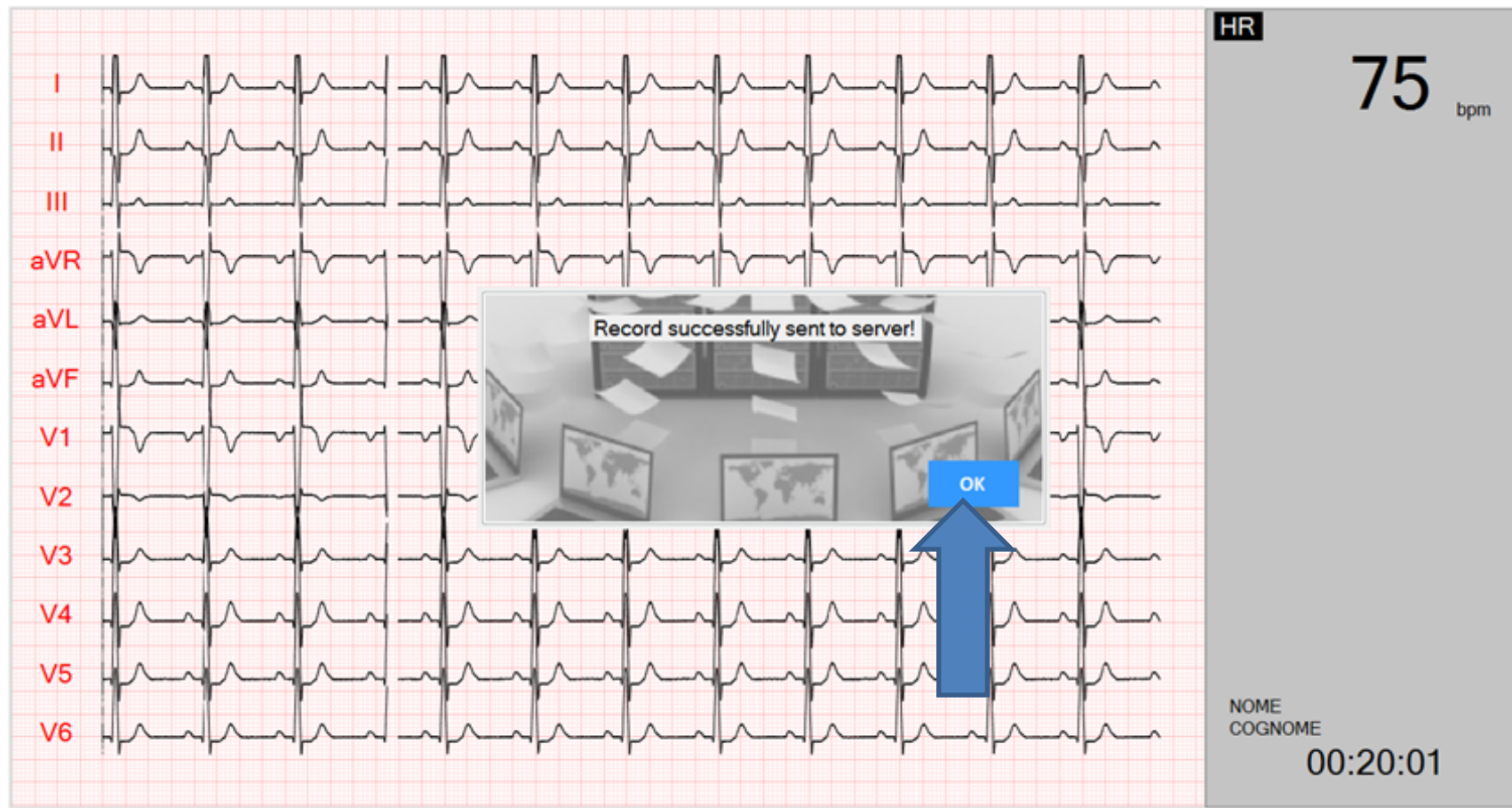

COSA RICEVE LO SPECIALISTA E COME DEVE APRIRE IL REPORT.

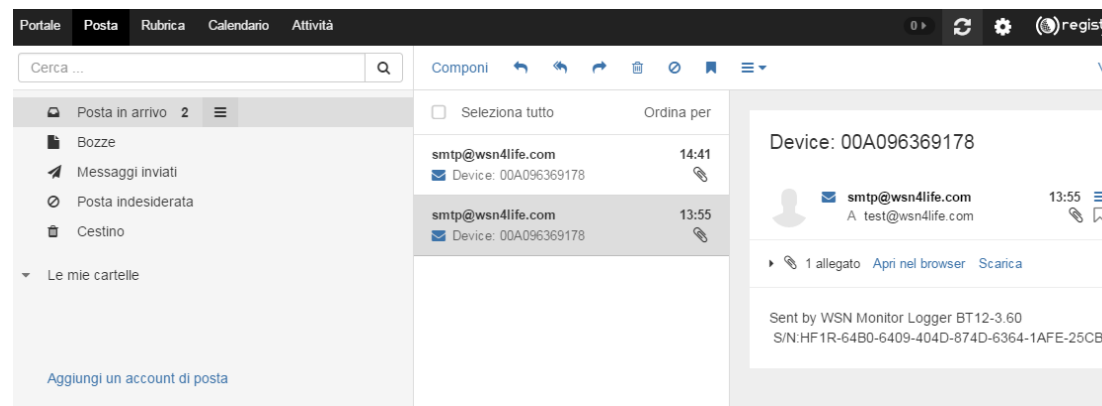

Premesse.

Lo specialista riceve una E-Mail automatica, dal Logger, con allegato, in formato .zip ed apribile solo con la password inserita nel WSNLogger (si faccia riferimento alla pagina «Parametri – Connessione»), il report generato dalla applicazione seguendo una delle due opzioni di stampa disponibili (si faccia riferimento alle pagine «Stampa immediata» e «Stampa differita»).

E-Mail.

Portale Posta Rubrica Calendario Attività

Cerca ...

Componi

Posta in arrivo 2

Bozze

Messaggi inviati

Posta indesiderata

Cestino

Le mie cartelle

Aggiungi un account di posta

Seleziona tutto Ordina per

smtp@wsn4life.com 14:41

Device: 00A096369178

smtp@wsn4life.com 13:55

Device: 00A096369178

Device: 00A096369178

smtp@wsn4life.com 13:55

A test@wsn4life.com

1 allegato Apri nel browser Scarica

Sent by WSN Monitor Logger BT12-3.60

S/N:HF1R-64B0-6409-404D-874D-6364-1AFE-25CB

Vis

Corpo della E-Mail.

- 1: Indirizzo Bluetooth del dispositivo medico.
- 2: Indirizzo e-mail di destinazione del Report, .zip.
- 3: Ora e Minuti, di ricezione del report dal server.

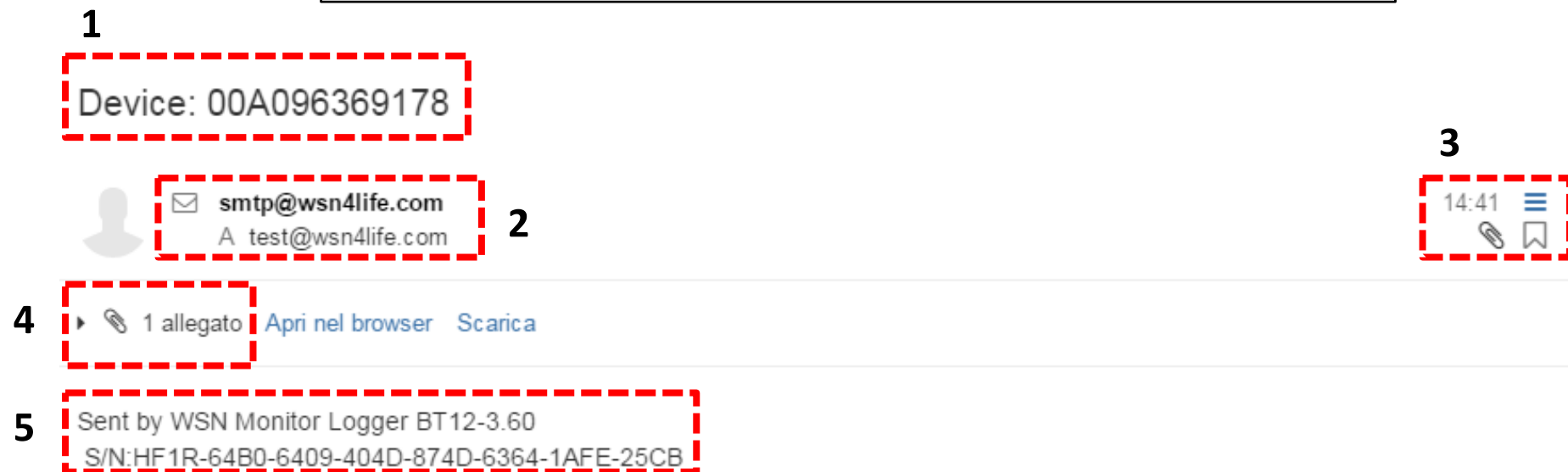

- 4: Nome_Cognome_AnnoMeseGiorno_OraMinutoSecondo_TipoDM_S/N-DM
(ad esempio: 01_PROVA_20160117_154243_BT06_SN60121).
- 5: Codice Licenza del SW, univoco per ogni installazione.

Come aprire il Report allegato.

1 01_PROVA_20160117_154243_BT06_SN60121

Apri

Apri con WinRAR

Estrai i file...

Estrai qui

Estrai i file in 01_PROVA_20160117_154243_BT06_SN60121\

2

Inserisci la parola chiave

Inserisci la Parola chiave per il file cifrato
C:\Users\Ma...\01_PROVA_20160117_154243_BT06_SN60121.pdf
dell'archivio 01_PROVA_20160117_154243_BT06_SN60121.zip

Inserisci la parola chiave

☒ Visualizza la parola chiave in chiaro

☐ Utilizza per Tutti gli archivi

Organizza le Parole chiave...

Ok Annulla ?

20/12/2015 10:17 Microsoft PowerPoint

3 01_PROVA_20160117_154243_BT06_SN60121

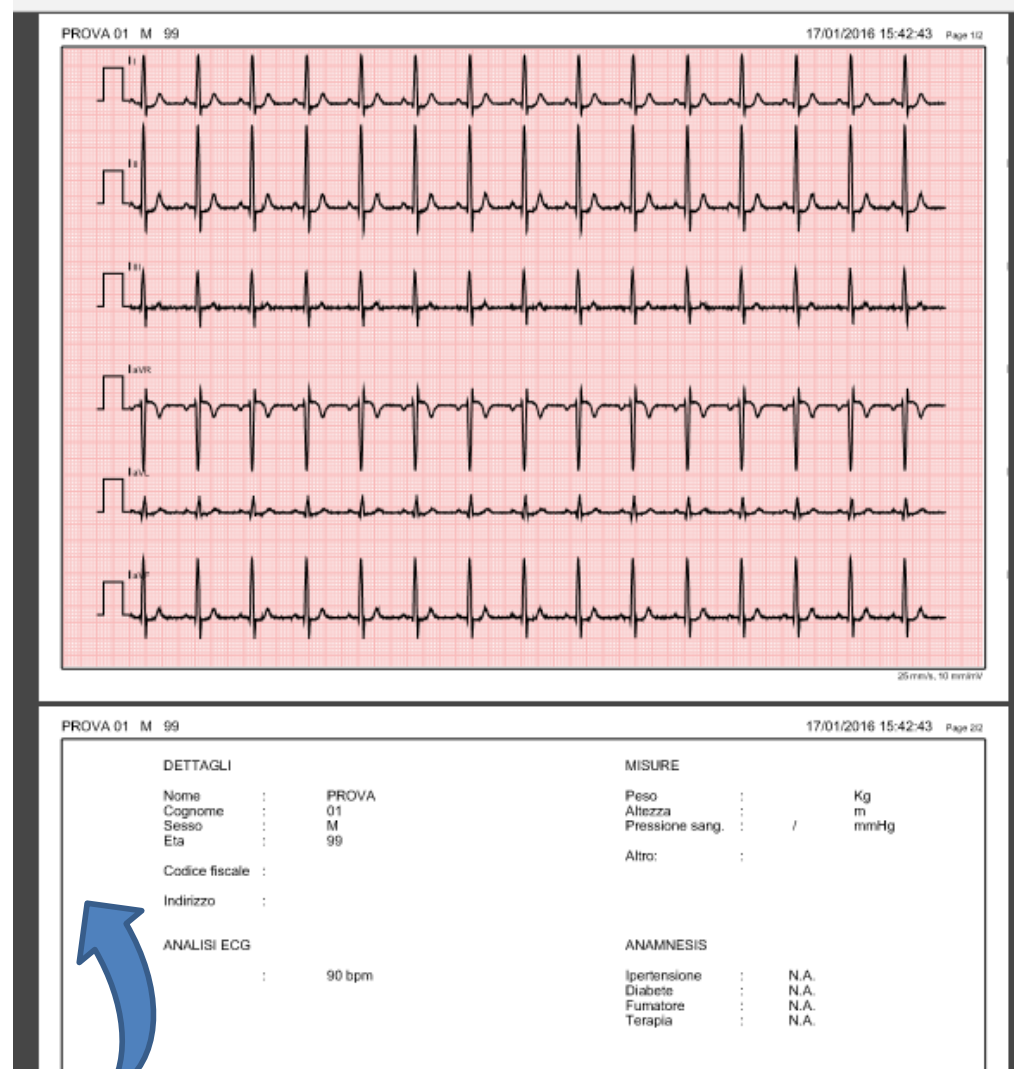

Contatti.

Wireless Sensor Networks S.r.l.

Via A. Ponchielli, 5

20833 Giussano (MB)

(T) 0362311245

(F) 0362310237

info@wsn4life.com

www.wsn4life.com